

**आ.ब. २०७३/७४ को
बार्षिक प्रगति प्रतिवेदन
तथा
प्रधानमन्त्री कृषि आधुनिकीकरण
परियोजनाको
पकेट/व्लक प्रोफाइल २०७४**

**जिल्ला कृषि विकास कार्यालय
काभ्रेपलान्चोक**

२०७४/७५

दुई शब्द



काभ्रे जिल्ला नेपालको वजारमुखी उत्पादन गर्ने अग्रणि जिल्लाको रुपमा मानिन्छ । जिल्लाको प्रमुख उत्पादन मकै, आलु, सुन्तला, गोलभेडा लगायत विविध तरकारी वालीहरु, सुन्तलाजात फलफूल खेतीका साथै विभिन्न वालीहरुमा वीउ उत्पादन र नगदे वालीका रुपमा मह, च्याउ, अलैंची, कफी जस्ता वालीहरु व्यवसायिक रुपमा खेती गर्ने कृषकहरुको संख्या दिन प्रतिदिन बढ्दै गैरहेको पाईन्छ । यस जिल्लाको उत्पादन जिल्लाको आवस्यकतालाई परिपूर्ति गरी अरबौ रुपियांको कृषि उपजहरु जिल्ला बाहिर समेत जाने गरेको पाईन्छ । देशको कुल आयको करिव एक तिहाई हिस्सा ओगटेको कृषि क्षेत्रको विकास नभएसम्म देशको समग्र विकास हुन सक्दैन भन्ने कुरा जगजाहेर छ । तसर्थ यस जिल्लाका कृषक समुदायहरुको निवारहमूखि कृषि पेशालाई आय आर्जनमूखि व्यवसायको रुपमा परिणत गर्नको लागि कृषि विकास रणनीति तथा अन्तरीम योजना अनुरुप जिल्लाको भौगोलिक विविधता तथा संभाव्यताको आधारमा पकेट प्याकेजको माध्यमबाट उत्पादन बढाई आत्म निर्भर बनाउने तथा कृषकहरुको आय स्तर बृद्धि गरी जीवनस्तर उठाउने प्रयासले विविध कृषि विकासका कार्यक्रमहरु संचालन भैरहेका छन् ।

जिल्ला कृषि विकास कार्यालयले कृषि प्रसार कार्यक्रमको माध्यमबाट कृषि क्षेत्रमा विद्यमान कृषकहरुको समस्याहरुलाई सकेसम्म उनीहरुको खेतवारी मै समाधान गर्ने र समाधान हुन नसकेका समस्याहरुलाई अनुसन्धानको थलोसम्म पुऱ्याउने र अनुसन्धानबाट परीक्षण गरी प्रमाणित भै सिफारिस गरिएका उन्नत कृषि प्रविधि एवं वीउ वीजनलाई कृषक स्तरसम्म पुऱ्याई उनीहरुको आर्थिक स्थितीमा सुधार ल्याउने कार्य गर्दै आईरहेको छ । यस जिल्लामा रहेका विविध कार्यक्रमहरुबाट अर्गानीक खेती, गोवर तथा कम्पोस्ट मल सुधार, गाईवस्तुको गहुँतको उचित संरक्षण तथा प्रयोग, कोसेवालीको लोकप्रियता, प्लाष्टिक घरमा तरकारी खेती, व्यवसायिक फलफूल खेती, च्याउ खेती, रासायनिक मलको उचित प्रयोग जस्ता कार्यक्रमहरु संचालित छन् भने खाद्य सुरक्षा कार्यक्रम अन्तरगत जिल्लामा वीउ उत्पादन मौरी पालन, मह तथा मौरी गोला उत्पादन तथा विक्री वितरणमा बृद्धि भैरहेको पाईन्छ । साना तथा सहकारी सिंचाई कार्यक्रममा कृषकहरुको माग तथा अभिरुचि अत्याधिक बढेको पाईन्छ भने अतीकम पानीका श्रोत भएका क्षेत्रहरुमा बसोबास गर्ने विपन्न कृषकहरुको लागि क्षमता अभिवृद्धि एवं कृषि वाली थोपा सिंचाई कार्यक्रमले ठूलो सहयोग पुऱ्याएको देखिन्छ । यसको साथै जिल्लाको समग्र कृषिको विकासको लागि यस जिल्लामा कार्यरत विभिन्न सरकारी तथा गैर सरकारी निकायबाट पनि कृषकहरुको क्षमता अभिवृद्धि एवं कृषिवाली वस्तुको उत्पादन र उत्पादकत्व बृद्धि गर्ने कार्यमा जिल्ला कृषि विकास कार्यालय संगको साभेदारीमा कार्यक्रम संचालन भैरहेको छ ।

यस पुस्तिकाको माध्यमबाट जिल्लाको वस्तुगत विवरण, आधारभूत तथ्याङ्कहरु र आ.व. २०७३/७४मा प्रधानमन्त्री कृषि आधुनिकीकरण परियोजना अर्न्तगत काभ्रे जिल्लामा संचालित पकेट/व्लक प्रोफाईल समावेश गरिएको छ । यसले जिल्लाको कृषि सम्बन्धि स्थिती अध्ययन गर्न चाहने पाठक वर्गलाई सहयोग मिल्ने अपेक्षा गरिएको छ । पाठकवर्गबाट यस पुस्तिकामा भएका त्रुटिहरु औल्याई आगामी अङ्कलाई अझ परिस्कृत र उपयोगि बनाउन अमूल्य सुझावहरु पाउने आशा गरिएको छ । अन्त्यमा यस पुस्तिका प्रकाशनको लागि कार्य तथा सहयोग गर्नु हुने बरिष्ठ वाली संरक्षण अधिकृत श्री देवराज अधिकारी, प्राविधिक सहायक श्री विष्णु प्रसाद अधिकारी र कृषि ईन्टर्न श्री किरण तिमिल्सिना साथै यस कार्यालयका विषयगत शाखा प्रमुखहरु, प्राविधिक तथा अन्य कर्मचारीहरुलाई पनि धन्यवाद दिन चाहन्छु ।

धन्यवाद !!!

२०७४, चैत्र

दुर्गा प्रसाद पण्डित
वरिष्ठ कृषि विकास अधिकृत

विषय सूचि

विषय	पेज नं.
काभ्रेपलाञ्चोक जिल्ला एक भलक	१
जिल्लाको परिचयात्मक विवरण	३
जिल्लाको नामाकरण	३
भौगोलिक अवस्थिति	३
प्रशासनिक विभाजन	४
काभ्रे जिल्लाको स्थानिय तहको पुनसंरचना	४
हावापानी	१०
वर्षा	११
नदी नाला र ताल तलैया	११
खाद्यान्न उत्पादन स्थिति	१६
सिंचाईको स्थिति	१७
जिल्ला कृषि विकास कार्यालयको नीतिगत अवधारणा र गतिविधिहरु	१८
जिल्ला कृषि विकास कार्यालय, काभ्रेपलाञ्चोकको संगठनात्मक ढाचां	२२
जनशक्ति विवरण	२३
कर्मचारीको श्रेणीगत दरवन्दी विवरण	२६
जिल्ला कृषि विकास कार्यालय सञ्चालित आयोजना र कार्यक्रम	२७
आ.व. २०७३/७४ को वार्षिक भारित प्रगति	२८
आ.व. २०७३/७४ को वार्षिक बजेट, निकासा, र खर्च	२९
आयोजना र कार्यक्रमहरुको विस्तृत वार्षिक प्रगति विवरण	५५
आयोजना र कार्यक्रमहरुको विस्तृत पुँजीगत खर्च प्रगति विवरण	५७
यस अवधिको कुल वजेट खर्चवाट समग्रमा जिल्लाको कृषि क्षेत्रमा के उपलब्धि भयो त ?	६१
वार्षिक आधारभूत तथ्याङ्क आ.व. २०७३/७४	८१
जिल्लास्तर उपलब्धी मुल्याङ्कनको प्रगति विवरण	९७

काभ्रेपलाञ्चोक जिल्ला एक ऋलक

१.	विकास क्षेत्र	मध्यमाञ्चल
२.	अञ्चल	बागमती
३.	जिल्ला	काभ्रेपलाञ्चोक
४.	सदरमुकाम	धुलिखेल
५.	अक्षांस	२७° २०' - २७° ४५'
६.	देशान्तर	८५° २४' - ८५° ४९'
७.	औषत न्यूनतम तापक्रम	१३.४२° से.
८.	औषत अधिकतम तापक्रम	२४.५०° से.
९.	सरदर वार्षिक वर्षा	१३७४ मि.मि.
१०.	जम्मा गा.वि.स./न.पा.	८०
	क) न.पा.	५
	ख) गा.वि.स.	७५
११.	जम्मा जनसंख्या (२०६८)	३,८१,९३७
	क) महिला	१,९९,००१
	ख) पुरुष	१,८२,९३६
१२.	परिवार संख्या	८०,६१५ (६९संस्थागत)
१३.	जनसंख्या वृद्धिदर	-०.१ %
१४.	जन धनत्व प्रति व.कि.मि.	२७४
१५.	जिल्लाको कूल क्षेत्रफल	१,४०,४८६ हे.
	क) खेती योग्य जमिन	६१,५९४ हे.
	ख) खेती गरिएको जमिन	४८४४० हे.
	ग) वनजंगल क्षेत्र	३९५६५ हे.
	घ) भाडी क्षेत्र	३४२३६ हे.
	ङ) चरण	३७५१ हे.
	च) चट्टान	१२६८ हे.
	छ) नगर	६० हे.
	ज) भू-क्षय	१२ हे.
१६.	वर्षभरि सिंचित क्षेत्र	७,२१५ हे.
१७.	मौषमी सिंचित क्षेत्र	४,१७० हे.
१८.	बाली अन्तर्गत क्षेत्रफल	८१२२६.५ हे.
	क) खाद्यान्न	५०३४१ हे.
	ख) दलहन	२६५७ हे.
	ग) तेलहन	४३५४ हे.
	घ) तरकारी	९८२४ हे.
	ङ) आलु	९७३५ हे.

	ड) फलफूल	२,५४७ हे.
	च) अन्य बाली	१७६५.५ हे.
१९.	कृषि सेवाकेन्द्र	६
२०.	पोखरी संख्या	२५
२१.	जलाशय क्षेत्रफल	४ हे.
२२.	खाने माछा उत्पादन	१० मे.टन
२३.	विश्व विद्यालय	१
२४.	क्याम्पस	२१
२५.	कुल विद्यालय	७०५
२६.	सामुदायिक विद्यालय	५९९
२७.	संथागत विद्यालय	१०६
२८.	विद्यालय निरिक्षण केन्द्र	९
२७	जिल्लामा रहेको वन क्षेत्र	७,३००.२९हे.
२८	कोल्ड स्टोर	३
२९.	अस्पताल/नर्सिङहोम	८
	आर्युवेदिक अस्पताल	४
	स्वास्थ्य/उपस्वास्थ्य चौकी	९०
३०	जिल्ला हुलाक	१
	ईलाका हुलाक	१२
	अतिरिक्त हुलाक	६९
३१.	खानेपानी (घारा)	५,०००
३२.	टेलिफोन लाईन	४,८६०
३३	सडक	
	कालो पत्रे	१११.६ कि.मी.
	ग्राभेल	६१ कि.मी
	कच्ची	७४० कि.मी.
३४.	जिल्ला सहकारी संघ	१
	विषयगत सहकारी संघ	३
	सहकारी संस्था	६७५
३५	गोदाम संख्या	५
	गोदाम क्षमता (मे.टन)	२०,७००
३६	बिकसित बजार संकलन केन्द्र	५

१. जिल्लाको परिचयात्मक वितरण

जिल्लाको नामाकरण

नेपाल अधिराज्यलाई वि.सं २०२१ सालमा १४ अंचल ७५ जिल्लामा प्रशासनिक विभाजन गर्नुपूर्व यो क्षेत्रलाई पूर्व १ नम्बर क्षेत्र अन्तर्गत पर्दथ्यो । पूर्व १ नं. क्षेत्रको २८ मौजामध्ये काभ्रे र पलाञ्चोक नामको दुई ठूला मौजा भित्र यस जिल्लामा पर्दथ्यो र २८ वटा मौजाहरुको सदरमुकाम सिन्धुपाल्चोकको चौतारामा थियो । तिनै मौजाहरुलाई मिलाई काभ्रेपलाञ्चोक जिल्लाको स्थापना २०१९ सालमा गरिएको थियो । काभ्रे जिल्लाको नामकरण पलाञ्चोक भगवतीको नामबाट पलाञ्चोक र काभ्रे गाँउको नामबाट काभ्रेपलाञ्चोक मौजा रहन गएको थियो । जो क्रमशः साठीघर भगवती (हाल पांचखाल न.पा.) र काभ्रे नित्य चण्डेश्वरी (हाल धुलीखेल न.पा.) गा.वि.स.मा पर्दछन् ।

भौगोलिक अवस्थिति

काभ्रेपलाञ्चोक जिल्ला नेपालको पूर्वी भाग $८५^{\circ}२४'-८५^{\circ}४९'$ पूर्वी देशान्तर तथा $२७^{\circ}२०'-२७^{\circ}४५'$ उत्तरी अक्षांश बिच महाभारत पर्वत श्रृंखलामा अवस्थित छ । यस जिल्लाको भू-भाग समुद्र सतहबाट करीब २८० मि.(कोखाजोर खोला) देखि ३०१८ मि.(वेथानचोक नारायण डांडा) उचाई सम्म फैलिएर रहेको छ । जिल्लाको पूर्वमा रामेछाप र दोलखा, पश्चिममा काठमाडौं, भक्तपुर र ललितपुर उत्तरमा सिन्धुपाल्चोक तथा दक्षिणमा सिन्धुलि र मकवानपुर जिल्ला पर्दछन् । राजनैतिक विभाजनको दृष्टिकोणमा यो जिल्ला ४ वटा संसदीय क्षेत्र, १५ वटा इलाका, ५ वटा नगर पालिका र ७५ वटा गा.वि.स. हरुमा विभाजित छ । पेशागत रुपमा हेर्दा यो जिल्लामा कृषि तर्फ ६४.४५% र गैह्र कृषि तर्फ ३५.५५% रहेको छ । जिल्लाको सदरमुकाम धुलीखेल १६२५ मी. उचाईमा रहेको र काठमाण्डौ देखि ३० किलोमिटर पूर्वमा अवस्थित छ ।

यस जिल्लाको अधिकांश क्षेत्र महाभारत श्रृंखलामा पर्ने र भिरालो प्रकृतिको रहेका छन् । यसको अलावा केही समथर मैदानी भागहरु र पहाडको खोंचहरु समेत रहेका छन् । बनावटको हिसावले यस जिल्लाको कुल क्षेत्रफल १,४०,४८६ हेक्टर मध्ये ज्यादै भिरालो जमिन करीब ५२.५ प्रतिशत अर्थात् ७३,७३६ हेक्टर र कम भिरालो जमिन करीब ४१.३ प्रतिशत अर्थात् ५७,९९१ हेक्टर रहेको छ । बाँकी रहेको करीब ५.१ प्रतिशत अर्थात् ७२९२ हे. मैदान, टार, उपत्यका क्षेत्रले र १.१ प्रतिशत अर्थात् १५६५ हेक्टर ग्रावेल ढुंगा तथा नदीले ओगटेको छ । समथर भागहरुमा पाँचखाल, महादेवस्थान, भकुण्डेश्वरी, शिखरआम्बोटे, मंगलटार, खोपासी, तालढुंगा, बनेपा, पनौती, नाला, शंखु, कुशादेवी आदि पर्दछन् । त्यस्तै गरी कूल भूमि मध्ये करीब ९७.१ प्रतिशत क्षेत्र मध्य पहाडी क्षेत्र अन्तरगत पर्दछ भने बाँकी २.८ प्रतिशत क्षेत्र सिवालिकक्षेत्र अन्तरगत पर्दछ ।

नेपाल अधिराज्यलाई वि.सं २०२१ सालमा १४ अंचल ७५ जिल्लामा प्रशासनिक विभाजन गर्नुपूर्व यो क्षेत्रलाई पूर्व १ नम्बर क्षेत्र अन्तर्गत पर्दथ्यो । पूर्व १ नं. क्षेत्रको २८ मौजामध्ये काभ्रे र पलाञ्चोक नामको दुई ठूला मौजा भित्र यस जिल्लामा पर्दथ्यो र २८ वटा मौजाहरुको सदरमुकाम सिन्धुपाल्चोकको चौतारामा थियो । तिनै मौजाहरुलाई मिलाई काभ्रेपलाञ्चोक जिल्लाको स्थापना २०१९ सालमा गरिएको थियो । काभ्रे जिल्लाको नामकरण पलाञ्चोक भगवतीको नामबाट पलाञ्चोक र काभ्रे गाँउको नामबाट काभ्रेपलाञ्चोक मौजा रहन गएको थियो । जो क्रमशः साठीघर भगवती र काभ्रे नित्यचण्डेश्वरी गा.वि.स.मा पर्दछन् ।

प्रशासनिक विभाजन

देशको प्रशासनिक विभाजन अनुसार शुरूमा यस जिल्लालाई ९९ गाविसहरूमा विभाजन गरिएको थियो भने वि.सं. २०३७ मार्ग १७ गते ६८ गाविसहरू कायम गरिएको थियो । पुनः वि.सं. २०३८ मा यस ९७ गाविसहरू र १ नगरपालिका कायम गरिएको थियो । यस जिल्लामा हाल ६ नगरपालिकाहरू र ७ गाउँपालिकाहरू रहेका छन् ।

काभ्रे जिल्लाको स्थानिय तहको पुनसंरचना

१. धुलिखेल न. पा.

हाल कायम वडा नं	समावेश भएका साविक गा.वि.स. न.पा	साविक वडा नं.
१	देवीटार	१२३६७८९
२	रविओपी	१२३४५
३	धुलिखेल	६
४	धुलिखेल	७
५	धुलिखेल	८९
६	धुलिखेल	४५
७	धुलिखेल	२३
८	धुलिखेल	११३
९	धुलिखेल	१० ११ १२
१०	शारदावतासे	१२५६७८
११	पात्लेखेत	१२३४५६७८९
१२	शंखुपाटिचौर	१२३५६७८९

२. वनेपा नगरपालिका

हाल कायम वडा नं	समावेश भएका साविक गा.वि.स. न.पा	साविक वडा नं.
१	टुकुचानाला	१२३४५
२	टुकुचानाला	६७८९
३	उग्रचण्डिनाला	६७८९
	देवीटार	४५
४	उग्रचण्डिनाला	१२३४५
५	वनेपा	१२
	रविओपी	६७८९
६	वनेपा	११

हाल कायम वडा नं	समावेश भएका साविक गा.वि.स. न.पा	साविक वडा नं.
७	वनेपा	८ ९ १०
८	वनेपा	५ ६ ७
९	वनेपा	३ ४
१०	उग्रतारा जनागाल	१२ ३४ ८
११	उग्रतारा जनागाल	५ ६ ७ ९
१२	महेन्द्रज्योती	१ २ ३ ४ ५ ६ ७ ८ ९
१३	नासिकास्थान साँगा	१ २ ३ ४
१४	नासिकास्थान साँगा	५ ६ ७ ८ ९

३. पनौती नगरपालिका

हाल कायम वडा नं	समावेश भएका साविक गा.वि.स. न.पा	साविक वडा नं.
१	रयाले विहावर	१ २ ३ ४ ५ ६ ७ ८ ९
२	कुशादेवी	४ ५ ६ ७ ८
३	कुशादेवी	१ २ ३ ९
४	पनौती	३ ४
५	पनौती	१ २
६	पनौती	११
७	पनौती	५ ६ ७
८	पनौती	८ ९
९	पनौती	१०
	शारदावतासे	३ ४ ९
१०	पनौती	१२ १३
	शंखुपाटीचौर	४
११	वलथली	१ २ ३ ४ ५ ६ ७ ८ ९
१२	कलाती भूमेडाँडा	१ २ ३ ४ ५ ६ ७ ८ ९

४. पाँचखाल न.पा.

हाल कायम वडा नं	समावेश भएका साविक गा.वि.स. न.पा	साविक वडा नं.
१	पाँचखाल	१२ १३
२	पाँचखाल	१४ १५
३	पाँचखाल	२

हाल कायम वडा नं	समावेश भएका साविक गा.वि.स. न.पा	साविक वडा नं.
४	पाँचखाल	३
५	पाँचखाल	१
६	पाँचखाल	४५
७	पाँचखाल	६
८	पाँचखाल	७८
९	पाँचखाल	१६१७
१०	पाँचखाल	११
११	खरेलथोक	१२३४५६७८९
१२	पाँचखाल	९१०
१३	कोशिदेखा	१२३४५६७८९

५. नमोबुद्ध नगरपालिका

हाल कायम वडा नं	समावेश भएका साविक गा.वि.स. न.पा	साविक वडा नं.
१	दाप्चा काशिखण्ड	१
	श्यामपाटी सिमलचौर	१ २ ३
२	दाप्चा काशिखण्ड	२ ३
३	दाप्चा काशिखण्ड	४ ५
४	दाप्चा काशिखण्ड	६
५	कानपुर कालापानी	१२३४५६७८९
६	दाप्चा काशिखण्ड	७
७	दाप्चा काशिखण्ड	८ ९
९	दाप्चा काशिखण्ड	१४ १५
१०	दाप्चा काशिखण्ड	१२ १३
११	दाप्चा काशिखण्ड	१० ११
१२	श्यामपाटी सिमलचौर	४ ५ ६ ७ ८ ९
१३	कोशिदेखा	१२३४५६७८९

६. खानिखोला गाँउपालिका

हाल कायम वडा नं	समावेश भएका साविक गा.वि.स. न.पा	साविक वडा नं.
१	फलामेटार	४ ५ ६ ९
२	फलामेटार	१ २ ३ ७ ८

हाल कायम वडा नं	समावेश भएका साविक गा.वि.स. न.पा	साविक वडा नं.
३	डाँडागाँउ	२४५६७
४	डाँडागाँउ	१३८९
५	साल्मेचाकल	१२३४५६७८९
६	सालधारा	१२३४५६७८९
७	मिल्चे	१२३४५६७८९

७. चौरी देउरालि गाँउपालिका

हाल कायम वडा नं	समावेश भएका साविक गा.वि.स. न.पा	साविक वडा नं.
१	सानोवाङ्गथली	१२३४५६७८९
२	नाप्रेगगर्चे	१२३४५६७८९
३	माझिफेदा	१२३४५६७८९
४	धुशेनिशिवालय	१२३४५६७
	गोठपानि	८९
५	पोखरीचौरी	१२३४५६७८९
	धुशेनिशिवालय	८९
६	कात्तिकेदेउराली	१२३४५६७८९
७	मादनकुँडारी	१२३४५६७८९
८	बितदिउरालि	१२३४५६७८९
९	गोठपानि	१२३४५६७

८. तेमाल गाँउपालिका

हाल कायम वडा नं	समावेश भएका साविक गा.वि.स. न.पा	साविक वडा नं.
१	सस्युखर्क	१३४
२	सस्युखर्क	२५६७८९
३	सरमथली	१२३४५६७८९
४	वोल्देफेदिचे	१२३४५६७८९
५	पोखरीनारायणस्थान	१२३४५६७८९
६	ठूलोपर्सल	१२३४५६७८९
७	कुरुवासचापाखोरी	१२३४५६७८९
८	मेच्छे	१२३५६
९	मेच्छे	४७८९

९. बेथानचोक गाँउपालिका

हाल कायम वडा नं	समावेश भएका साविक गा.वि.स. न.पा	साविक वडा नं.
१	च्यामराङ्गवेसी	१ २ ३ ४ ५ ६ ७ ८ ९
२	दुङ्गखर्क	६ ७ ८ ९
३	दुङ्गखर्क	१ २ ३ ४ ५
४	चलालगणेशस्थान	१ २ ३ ४ ५ ६ ७ ८ ९
५	च्यासिङ्गखर्क	१ २ ३ ४ ५ ६ ७ ८ ९
६	भुग्देउ महाकाल	१ २ ३ ४ ५ ६ ७ ८ ९

१०. भुम्लु गाँउपालिका

हाल कायम वडा नं	समावेश भएका साविक गा.वि.स. न.पा	साविक वडा नं.
१	सापिङ्ग	१ २ ३ ४ ५ ६ ७ ८ ९
२	सिम्थली	१ २ ३ ४ ५ ६ ७ ८ ९
३	वेखसिम्ले घर्तीगाँउ	१ २ ३ ४ ५ ६ ७ ८ ९
४	चौवास	१ २ ३ ४ ५ ६ ७ ८ ९
५	सल्ले भुम्लु	१ २ ३ ४ ५ ६ ७ ८ ९
६	कोलाँती भुम्लु	१ २ ३ ४ ५ ६ ७ ८ ९
७	फलाँटे	१ २ ३ ४ ५ ६ ७ ८ ९
८	भुम्लुटार	१ २ ३ ४ ५ ६ ७ ८ ९
९	ज्याम्दीमण्डन	५ ६ ७ ९
१०	दोलालघाट	१ २ ३ ४ ५ ६ ७ ८ ९

११. मण्डनदेउपुर नगरपालिका

हाल कायम वडा नं	समावेश भएका साविक गा.वि.स. न.पा	साविक वडा नं.
१	बालुवापाटीदेउपुर	१ ३ ५ ६
२	बालुवापाटीदेउपुर	२ ४ ७ ८ ९
३	नयाँगाउँदेउपुर	३ ४ ७ ८ ९
४	नयाँगाउँदेउपुर	१ २ ५ ६
५	गैरीविसौनादेउपुर	२ ६ ७ ८ ९
६	गैरीविसौनादेउपुर	१ ३ ४ ५
७	महादेवस्थानमण्डन	७ ८ ९
८	महादेवस्थानमण्डन	१ २

९	महादेवस्थानमण्डन	३४५६
१०	चण्डेनीमण्डन	१२३४५६७८९
११	जैसीथोकमण्डन	१२३४५६७८९
१२	ज्याम्दीमण्डन	१२३४६

१२ महाभारत

हाल कायम वडा नं	समावेश भएका साविक गा.वि.स. न.पा	साविक वडा नं.
१	गोकुले	१२३८
२	गोकुले	४५६७९
३	फोक्सिङ्गटार	१२३४५६७८९
४	बुढाखानी	२३४५६
५	बुढाखानी	१७८९
६	बनखुचौर	१२३४५६
७	बनखुचौर	७८९
८	घर्तिछाप	१२३४५६७८९

१३. रोशी गाँउपालिका

मतदाता: १५६६१

हाल कायम वडा नं	समावेश भएका साविक गा.वि.स. न.पा	साविक वडा नं.
१	खहरेपाँगु	१२३४५६७८९
२	शिखरआम्बोटे	५६७८
३	शिखरआम्बोटे	१२३४९
४	महादेवटार	१२३४५६७८९
५	शिशुखानी	१२३४५६७८९
६	सिपालिचीलाउने	१२३४५६७८९
७	कटुन्जेवेशी	१२३४५६७८९
८	खार्पाचोक	१२३४५६७८९
९	मङ्गलटार	१२३४५६७८९
१०	वाल्डिङ्ग	१२३४५६७८९
११	भिमखोरी	१२३४५६
१२	भिमखोरी	७८९

भू उपयोग स्थिति

जिल्लाको कूल क्षेत्रफल १४०४८६ हेक्टर मध्ये भू-उपयोग स्थिति निम्नानुसार छ ।

सि नं	विवरण	सिवालिक हे.	मध्य पहाड हे.	क्षेत्रफल (हे.मा)	प्रतिशत
१	कृषि क्षेत्र	१०८१	६०५१३	६१५९४	४३.८
क)	उपत्यका, टार, बेंसी	३१०	७४४८	७७५८	५.५
ख)	भिरालो	१३७	३९३०६	३९४४३	२८.१
ग)	कम भिरालो	६३४	१७७५९	१४३९३	१०.२
२	वन जंगल क्षेत्र	२८०६	३६७५९	३९५६५	२८.१६
क)	१०-४० % Crown cover	३९०	२१०९१	२१४८१	१५.२९
ख)	४०-७० % Crown cover	२७१६	१४३४०	१६७५६	११.९२
ग)	≥ ७० % Crown cover		१३२८	१३२८	०.९४
३	भाडी क्षेत्र	४५	३४१९१	३४२३६	२४.३७
४	चरण क्षेत्र	१०	३७५१	३७४६	२.६७
५	चट्टान	८५	११८३	१२६८	०.९
६	नगर	-	६०	६०	०.०४
७	भु-क्षय	-	१२	१२	
	कुल जम्मा	४,०२६.२८ (२.९%)	१३६४५९ (९७.१%)	१४०४८६	१००%

श्रोत: जिल्ला वस्तुगत विवरण जि.वि.स. काभ्रे २०७०, एल.आर.एम.पि र जि.व.का.वा.प्र.प्र. काभ्रे, २०७२/७३

हावापानी

जिल्लाको धरातलिय विविधता संगसंगै यहांको हावापानीमा पनि विविधता पाईन्छ । यस जिल्लाको दक्षिणी भाग कोखाजोर खोला र वागमती नदी देखी जिल्लाको मध्य भागमा अवस्थित फुलचोकी र महाभारत श्रृंखलाको भौगोलिक विविधता हेर्दा ३ प्रकारको हावापानी पाईन्छ ।

क) ठण्डा शीतोष्ण जलवायु क्षेत्र (Cool temperate zone) -

समुन्द्रसतहबाट करीब २००० मीटर भन्दा माथीको क्षेत्रमा प्राय ठण्डा शीतोष्ण हावापानी पाईन्छ । जिल्लाको चौवास,च्याम्राङ्गवेसी, नगरकोट, नारायणस्थान तथा महाभारत श्रृंखलाहरु लगायतका क्षेत्रहरुमा यस प्रकारको हावापानी पाईन्छ । यस क्षेत्रको तापक्रम ० ° देखि १८ ° सेल्सियस सम्म हुने गर्दछ ।

ख) न्यानो समशीतोष्ण जलवायु क्षेत्र (Warm temperate zone)-

समुन्द्र सतह देखि करीब १००० देखि २००० मीटर सम्मको क्षेत्रमा न्यानो समशीतोष्ण हावापानी पाईन्छ। यस जिल्लाको भौगोलिक बनावटले गर्दा वनेपा,पनौती लगायत जिल्लाको अधिकांश भागमा यस प्रकारको जलवायु पाईन्छ। यस क्षेत्रको तापक्रम २° देखि २८° सेल्सियस सम्म हुने गर्दछ।

ग) अर्धउष्ण जलवायु क्षेत्र (Sub tropical zone) -

समुन्द्र सतह देखि करीब १००० मीटर सम्म उचाईमा रहेका सुनकोशी नदी किनारा र रोशी क्षेत्रको पूर्वी भाग तथा पाँचखाल उपत्यकाका साथै दक्षिणतर्फ सिवालिक क्षेत्रहरु (पाचखाल, महादेवस्थान, तालढुंगा, भकुण्डवेशी, मंगलटार, शिखर आम्बोटे र गोकुले गा.वि.सहरु) मा यस प्रकारको हावापानी पाईन्छ। यस क्षेत्रको तापक्रम ५° देखि ३४° सेल्सियस सम्म हुने गर्दछ।

वर्षा

यस जिल्ला दक्षिणपूर्वी मनसुन प्रभावित क्षेत्रमा पर्ने हुनाले जेष्ठ देखि भाद्र महिनासम्म प्रशस्त पानी पर्दछ। यस समयमा कूल वार्षिक वर्षाको ८० प्रतिशत वर्षा हुने गर्दछ। जिल्लाका मुख्य दुई जलाधार क्षेत्रहरु वागमती र रोशी क्षेत्र हुँदै न्युन चापीय वायु जाने हुनाले यस क्षेत्रमा बढी वर्षा हुने गर्दछ। यी दुवै जलाधार क्षेत्रहरु महाभारत श्रृङ्खलाको वृष्टिछायामा पर्दछ। सबैभन्दा कम वर्षा जिल्लाको उत्तर पूर्वी क्षेत्रको पहाडी भुभागहरुमा हुने गर्दछ। वर्षाको आधारमा हेर्दा सुनकोशी क्षेत्रमा १३०० मि.मि भन्दा कम, रोशी क्षेत्रमा १३००-२००० मि.मि र वागमती जलाधार क्षेत्रमा २००० मि.मि भन्दा बढी वर्षा हुने गरेको छ भने कोखाजोर खोलमा सबैभन्दा बढी वर्षा २६८७ मि.मि. हुने गर्दछ।

नदी नाला र ताल तलैया

क.नदी

यस जिल्लामा साना ठूला गरी ४९२ वटा नदी, खोला तथा झरना रहेका छन् र जिल्लाभित्र यिनको कुल लम्बाई १,५७३ कि.मि रहेको छ। मुख्य नदी र खोलाहरुमा इन्द्रावती नदी, वागमती नदी, सुनकोशी नदी, रोशी खोला, कोखाजोर खोला, खानी खोला रहेका छन्। सुनकोशी र इन्द्रावतीको मुहान हिमाली क्षेत्र रहेकोले यी सदैव अटुट रुपमा पूर्ण जल प्रवाह साथ बग्दछन् भने रोशी, कोखाजोर खोला, वागमती, खानी खोलाको मुहान महाभारत श्रृङ्खला पर्ने भएकोले हिउँदमा यस नदीमा पानीको मात्रा घट्दछ तर सुक्दैन। माथि उल्लेखित खोला तथा नदीहरुको जलाधार क्षेत्रफल निम्नानुसार रहेका छन्। सुनकोशी र इन्द्रावतीको जलाधार क्षेत्र करीब ७४२ बर्ग कि.मी. रहेको छ भने रोशी खोलाको जलाधार क्षेत्र करीब ५३४ बर्ग कि.मी. र वागमतीको जलाधार करिब १२९ बर्ग कि.मी. रहेको छ। यस जिल्लामा रहेका नदिनालाको कुल लम्बाई करीब १५७३ कि.मी. रहेको छ।

सिंचाईको दृष्टिकोणले रोसी खोलाको महत्वपूर्ण स्थान छ । यस्तै गरी अन्य साना खोलाहरुमा चाखोला, डाँफेखोला, भिकुखोला, घट्टेखोला, पुण्यमाता र अन्य खहरे खोलाहरुबाट सिंचाई हुने गर्दछ । जिल्लाको भौगोलिक बनावट अनुसार यस जिल्लामा कुल ४४०७९ हेक्टर भूमि सिंचाई योग्य रहेको छ भने हाल ७,१४० हेक्टर जग्गामा बाह्रै महिना सिंचाई सुविधा पुगेको छ । त्यसै गरि हाल ४१७० हेक्टर भूमिमा मौसमी सिंचाई हुने गर्दछ ।

ताल, तलैया र भरनाहरु

यस जिल्लामा ठूला तालहरु नभएको र मुख्य ताल पोखरीहरुमा ताराखसे पोखरी (शिखर आम्बोटे), नारायण पोखरी (तिमाल), देउपोखरी (चौरी डुमखर्क) र महादेव पोखरी (नगरकोट) र छहराहरुमा तिनधाई खोलाको छहरा (पागु क्षेत्रका शिखर आम्बोटे) र शशीपानीको छहरा नै प्रमुख छन् ।

जनसंख्या विवरण (वि.स) २०६८ को जनगणना

यस जिल्लाको २०६८ सालको जनसंख्या निम्नानुसार रहेको छ ।

घरपरिवार संख्या	जिल्लाको कुल जनसंख्या	महिला	पुरुष	औषत परिवार सदस्य संख्या	वार्षिक जनसंख्या वृद्धि दर
८०७२०	३८१९३७	१८८९४७	१९९००१	४.७३	-०.१%

श्रोत: २०६८ सालको जनगणनाको प्रतिवेदन, सन् २०११, केन्द्रिय तथ्यांक विभाग, रामशाहपथ काठमाण्डौ ।

गाविस तथा नगरपालिका अनुसारको २०६८ सालको जनसंख्या निम्नानुसार रहेको छ ।

सि.नं.	गा.वि.स	घर परिवार संख्या	जम्मा	पुरुष	महिला	अनुमानीत
						क्षेत्रफल (हे)
१	अनेकोट	१४९३	७१००	३३९६	३७०४	२५०५.७२
२	बलथली	६६०	२६९५	१२०५	१४९०	७७७.९६
३	वाल्टीङ्ग	५०४	२५९०	१२२४	१३६६	१४४९.७५
४	वालुवापाटीदेउपुर	१२९२	६०२३	२९४३	३०८०	२३५५.२५
५	वनखुचौर	७०९	४५५४	२२५६	२२९८	३९११.४५
६	वनेपा नगरपालिका	५५४०	२४७६४	१२३२५	१२४३९	५३६.५६
७	वेखसिम्ले घर्तिगाउ	२५६	११६१	५४३	६१८	५९८.२८
८	भिमखोरी	१०६६	५५२४	२५४४	२९८०	३५९५.२९
९	भुम्लुटार	५२९	१८८५	८६४	१०२१	६८७.८६
१०	वितदिउराली	५३०	२२७२	१००७	१२६५	११९०
११	वोल्देफेदीचे	४७०	२०४१	९९६	११२५	६२३.८
१२	बुढाखानी	६६२	३९४१	१८९४	२०४७	४१३५.१८
१३	चलालगणेशस्थान	८६४	३९७३	१७८५	२१८८	१२९४.३
१४	चण्डेनीमण्डन	७८२	३२६५	१५००	१७६५	११७०.८
१५	चौवास	४८७	२०६८	९४३	११२५	१३१२.५
१६	च्याम्राङ्गवेशी	३०४	१६२९	८१६	८१३	२६९७.१९

सि.नं.	गा.वि.स	घर परिवार संख्या	जम्मा	पुरुष	महिला	अनुमानीत
						क्षेत्रफल (हे)
१७	च्यासिङ्गखर्क	६११	२७८९	१२८५	१५०४	१४०३
१८	डाडागाउ	४८४	३१०४	१४९४	१६१०	२३३८.५
१९	दाप्चा छत्रेवांभ	६३२	२७६६	१२८१	१४८५	७६०.३६
२०	डराउनेपोखरी	६४५	२६८४	१२०७	१४७७	९३३.७
२१	देवभुमी बालुवा	१५७८	७१३८	३३२९	३८०९	१७३९.३८
२२	देवीटार	५७२	२६५२	१२०९	१४४३	१०२२.८८
२३	धुलिखेल न.पा.	३२७९	१४२८३	७१२२	७१६१	१२८४.४५
२४	दुङ्गखर्क	१०३५	४९१६	२२६०	२६५६	२६३१.८४
२५	धुसेनिशिवालय	३६६	१७१६	७७६	९४०	८२६.९
२६	दोलालघाट	४६७	२१२६	१०६३	१०६३	८६१.१
२७	फलाटेभुम्लु	३०३	११८५	५२६	६५९	७१४.५
२८	फलामेटार	६६८	४२३४	२१३०	२१०४	५४४८.६
२९	फोक्सीङ्गटार	३७६	२३३९	११०४	१२३५	२७४७.८
३०	गैरीविसौना देउपुर	१२०३	५३७४	२४९७	२८७७	११८३.६
३१	घर्तीछाप	४११	२६१२	१२६४	१३४८	२३२२.६
३२	गोकुले	७५२	४८३७	२४२३	२४१४	५०८६.६८
३३	गोठपानी	५१८	२२९२	१०७१	१२२१	१२९१.३६
३४	होक्से	९७०	४६१३	२२२७	२३८६	१३१७.१९
३५	जैसीथोक मण्डन	६६७	२९६५	१३५८	१६०७	७७३.९९
३६	ज्याम्दीमण्डन	१०९०	४८७८	२३०९	२५६९	१६३८.१९
३७	कलाति भूमडाडा	७६६	३६३८	१६९४	१९४४	२७२७.९
३८	कानपुर कालापानी	९२२	४३७६	२०५१	२३२५	१८६७.३६
३९	कातिके देउराली	६७५	३०६१	१४४५	१६१६	१३१०.४५
४०	कटुन्जेवेसी	४९७	२३९९	११६२	१२३७	११६३
४१	काभ्रैनित्यचण्डेश्वरी	१०४२	४९२७	२२८२	२६४५	८६४.८
४२	खहरेपांगु	५५९	२३९४	१११२	१२८२	१४०४
४३	खनालथोक	१०८२	४७०७	२१९४	२५१३	१२४२.३८
४४	खरेलथोक	६२६	२३८९	१०७०	१३१९	१०१९.८
४५	खार्पाचोक	३३५	१६७६	७८९	८८७	१०४५.५
४६	कोलातीभुम्लु	३१६	१३२२	५९८	७२४	७०१
४७	कोशीदेखा	४६१	१७६१	७८१	९८०	६८६.४८
४८	चापाखोरी कुरुवास	५८४	२७५३	१३४६	१४०७	९४३.५
४९	कुशादेवी	१५४९	७११४	३२६४	३८५०	१९७७.५
५०	मेच्छेगाउ	१२६३	६११०	२७६७	३३४३	२७०४.१

सि.नं.	गा.वि.स	घर परिवार संख्या	जम्मा	पुरुष	महिला	अनुमानीत
						क्षेत्रफल (हे)
५१	मादनकुंडांरी	४७८	१८९७	८२५	१०७२	८७२.१
५२	महादेवस्थान मण्डन	१८७३	८१६६	३८९०	४२७६	१७३३.३
५३	महादेवटार	३८१	२०८३	१०००	१०८३	१२६०.७५
५४	महांकालचौर	७८७	३४७०	१५३३	१९३७	२३३०.४६
५५	महेन्द्रज्योती	६६१	३४०९	१६६०	१७४९	५४५.७९
५६	माफिकेफेदा	६२७	२६६९	१२२५	१४४४	११०६
५७	मंगलटार	७८६	३७३७	१७५७	१९८०	२३१४
५८	मथुरापाटी फुलवारी	९७३	४४५८	२०७९	२३७९	१३१२.१९
५९	मेथिनकोट	१०५५	४७२१	२१२५	२५९६	१९८७.२
६०	मिल्चे	४४७	२६९३	१३६६	१३२७	२२७२.६
६१	नाग्रेगर्गचे	४७९	२२३७	१०३९	११९८	१२७१.८५
६२	नाला उग्रचण्डी	१४४४	७१९८	३५५०	३६४८	१०४५.५८
६३	नासिकास्थान सागा	१३०५	६१२१	२९३५	३१८६	९०१.७६
६४	नयांगांड देउपुर	९५१	४४१७	१९८४	२४३३	१३०४.४९
६५	पनौती नगरपालीका	५९४३	२७३५८	१३०९१	१४२६७	३०८९.३६
६६	पांचखाल	२७६६	१२३३९	५८९७	६४४२	२०१९
६७	पाल्लेखेत	८०६	४००९	१९४६	२०६३	८०९.८८
६८	पोखरीचौरी	६४८	३१७६	१३४४	१८३२	७४७
६९	पोखरीनारानस्थान	६४७	२९४५	१३७९	१५६६	१४७०.९८
७०	पुरानागांड दाप्चा	४४३	१९८८	९१७	१०७१	५४६
७१	रवीओपी	९२३	४३१५	२०१४	२३०१	८२९.८८
७२	च्याले	९७७	४३०२	१८५५	२४४७	३१६८.५९
७३	सालधारा	४६१	२६४६	१२४५	१४०१	२१९४.१९
७४	सल्लेभुम्लु	४८९	१७६३	७९२	९७१	६३०.७९
७५	सल्लेचाकाल	३१२	१७२१	८२९	८९२	१२८७.९
७६	शंखुपाटीचौर	७२२	३३७२	१५८४	१७८८	५९४.९६
७७	सानोवाङ्गथली	३४३	१५०९	७३६	७७३	१३३८.५९
७८	सापिङ्ग	७८६	३२४६	१४७२	१७७४	२०८९
७९	शारदावतासे	५११	२३६८	१०९२	१२७६	२८६.२६
८०	सरमथली	२३९	१०७१	५१८	५५३	४२३.२८
८१	सर्सुखर्क	१०९५	५३१६	२५३१	२७८५	१८१६.४७
८२	साठीघर भगवती	६५०	२६५७	१२४३	१४१४	११७१.५९
८३	शिखरआम्बोटे	८५०	३७११	१७३४	१९७७	२३७९.७६
८४	सिमलचौर श्यामपाटी	८३२	३८१९	१७५०	२०६९	१२१८.८५

सि.नं.	गा.वि.स	घर परिवार संख्या	जम्मा	पुरुष	महिला	अनुमानीत
						क्षेत्रफल (हे)
८५	सिम्थली	३५०	१७३१	८५४	८७७	६८२.६९
८६	सिपाली चिलाउने	५७४	२८७८	१३९०	१४८८	२२६४.४८
८७	सिसाखानी	३४४	१७५४	८१९	९३५	२४८४.५७
८८	ठुलोपर्सल	५७८	२४७६	११२६	१३५०	११७१.१९
८९	टुकुचानाला	१०२९	४९०७	२३०५	२६०२	१०७७.५९
९०	उग्रतारा जनागल	१६३४	६९५३	३४६४	३४८९	६७६
	संस्थागत जनसंख्या	६९	६७१६	५३९०	१३२६	
	जम्मा	८०७२०	३८१९३७	१८८९४७	१९९००१	१४१५५३.२

खाद्यान्न उत्पादन स्थिति

उपभोग्य खाद्यान्नको उपलब्धता ०७२/७३

क्र. स.	वालीको नाम	क्षेत्रफल हेक्टर	उत्पादन मे.टन.मा	बीउ दर प्रति हे.	आवस्यक मात्रा विउ दर मे.टन.	नोक्सानी मे. टन.	पशु आहारा र अन्य प्रयोग मे.टन.	प्रशोधनका लागी बाकी मे.टन.	प्रशोधन प्रतिशत	खुद उपभोग्य मे.टन.
१	धान	११३१०	३६०८९	५०	५६६	१८०४	५४१३	२८३०६	५८	१६४१७
२	मकै	२४८५४	६२५०३	२०	४९७	३१२५	९३७५	४९५०५	८६	४२५७५
३	गहु	८९२५	२११७७	१२०	१०७१	१०५९	२११८	१६९२९	९७	१६४२२
४	कोदो	३५१५	३९७२	१०	३५	१९९	१९८६	१७५२	९३	१६३०
५	जौ	८१५	९७४	६०	४९	४९		८७६	३२	२८०
६	फापर	७५०	९००	२०	१५	४५		८४०	४०	३३६
जम्मा खाद्यान्न उत्पादन		५०१६९	१२५६१५							७७६६०
जम्मा जनसंख्या										३८९९३७
आवस्यक खाद्यान्न										७६७६९
खाद्यान्न वचत										८९०

सिंचाईको स्थिति

जिल्लामा खेती गरिएको कुल जमिन मध्ये सिंचाई सुविधा १४.७३ प्रतिशत जमिनमा उपलब्ध भएको देखिन्छ । त्यस्तै मौसमी रूपमा सिंचाई उपलब्ध भएको क्षेत्र ८.३ प्रतिशत रहेको छ । उपलब्ध सिंचाई सुविधा खेति गरिएको कुल जमिनको अनुपातमा न्युन रहेको छ । जिल्लाका अधिकांश कृषकहरु मौसमी वर्षामा निर्भर हुने यस तथ्याङ्कले देखाउँछ ।

विवरण	क्षेत्रफल (हेक्टरमा)	प्रतिशतमा
जम्मा कृषि क्षेत्र	६१५९८	४३.८ (कुल क्षेत्रफलको)
खेति गरिएको क्षेत्रफल	४८४४०	७८.६३ (कृषि क्षेत्रको)
बाह्रै महिना सिंचाई हुने क्षेत्र	७२१५	१४.८९(खेती गरिएको क्षेत्रफलको)
मौसमी रूपमा सिंचाई उपलब्ध हुने क्षेत्र	४१७०	८.६ (खेती गरिएको क्षेत्रफलको)

स्रोत : जिल्ला कृषि विकास कार्यालय, काभ्रेपलान्चोक- २०७२

जिल्ला कृषि विकास कार्यालयको नीतिगत अवधारणा र गतिविधिहरू

परिचय

यस कार्यालयको ऐतिहासिक पृष्ठभूमी हेर्दा ग्राम विकास कार्यक्रम अन्तर्गत २०१७ साल देखि कृषि प्राविधिक मार्फत खाद्यान्न, फलफूल तथा पशुपक्षी सम्बन्धी कृषि प्रसार कार्यक्रम सञ्चालन गर्दै आएको यस कार्यालयले वि.सं. २०२३/२४ मा कृषि शाखा, जिल्ला कार्यालयको रूपमा स्थापना भएको थियो। नेपाल सरकारको निर्णय अनुसार कृषि सम्बन्धि बेग्ला बेग्लै शाखाको रूपमा संचालन गर्दै आएका कार्यक्रमहरू कहिले एकै छानामुनीबाट सेवा प्रदान गर्ने गरी एकिकृत गरियो भने हाल जिल्ला कृषि विकास कार्यालय अन्तर्गत मुख्यतया कृषि प्रसार, बागवानी विकास, बाली संरक्षण र योजना मुल्याङ्कन तथा बजार विकास, बाली विकास गरी ५ प्रकारका प्राविधिक शाखाहरू कार्यरत रहेका छन्। कृषकहरूको गाउँघरमा कृषि प्रविधि हस्तान्तरण गर्नको लागि हाल यस कार्यालय अन्तर्गत १५ वटा इलाकाहरूमा ६ वटा कृषि सेवा केन्द्रहरू रहेका छन्। कृषिमा विविधिकरण र व्यवसायीकरण, सन्तुलित वातावरण र गरिबी न्यूनिकरणलाई आत्मसात गर्दै यस कार्यालयको उद्देश्य, निर्देशक सिद्धान्त, रणनीति, कार्यनीति र कार्यक्रमहरू निम्नानुसार रहेका छन्

उद्देश्य

प्राकृतिक स्रोत संरक्षण, स्वास्थ्य, शिक्षा, कृषि र पर्यटनको विकास गरी सचेत, सुसंस्कृत र समृद्ध समाजको निर्माण गर्ने दीर्घकालीन सोचको आधारमा तयार गरिएको यस जिल्लाको आवधिक योजनाको उद्देश्यहरू निम्नानुसार रहेका छन्।

- (१) सम्पूर्ण जिल्लावासीहरू खासगरी पिछडिएको वर्ग र विकट क्षेत्रका जनताको सामाजिक स्थितिमा गुणात्मक परिवर्तन गर्ने।
- (२) कृषि पर्यटन र उद्योगको उत्पादनमा वृद्धि, पूर्वाधारको विकास तथा प्राकृतिक स्रोत साधनको समुचित व्यवस्थापन र उपयोगबाट आर्थिक विकास गर्ने।

यस समग्र उद्देश्यको अधिनमा रही तयार गरिएको कृषि क्षेत्रको विकासको अवधारणा अनुसार यस कार्यालयको प्रमुख उद्देश्य कृषि जन्य उत्पादन र उत्पादकत्वमा वृद्धि गरी आत्मनिर्भर एवम् आर्थिक विकाश गर्नु रहेको छ।

निर्देशनीय उद्देश्य

- पहाडी जिल्लामा फलफूल, मौसमी, बेमौसमी ताजा तरकारी खेती, रेशम खेती, मौरी पालन, बीउ उत्पादन समुहगत प्रणालीबाट सञ्चालन गर्ने।
- तुलानात्मक लाभको आधारमा जीवन निर्वाहामुखी कृषि प्रणालीलाई व्यवसायिकरण तर्फ उन्मुख गराउने।
- बाली अवधि तथा बाली लिए उप्रान्त हुने क्षतीलाई न्यूनिकरण गर्न आवश्यक बाली संरक्षण कार्यक्रम संचालन गर्ने।

- कृषक समूहका अगुवा कृषकलाई आवश्यक तालिम दिई स्थानीय स्तरको श्रोत व्यक्तिको रूपमा विकास गर्ने ।
- जमिन थोरै चाहिने खालका जस्तै मौरी र च्याउ जस्ता खेतीको विकास गर्ने ।
- महिला, जनजाति, दलित तथा विपन्न वर्गका लागि कृषि प्रवर्द्धनका कार्यक्रम सञ्चालन गर्ने ।
- बाह्रै महिना पानीको श्रोत भएका कुलो, पोखरी, बाँधलाई निर्माण सुधार गरी समूहगत प्रणालीमा बाली सघनता तथा उत्पादन बृद्धिका कार्यक्रम संचालन गर्ने ।

तर्फको प्रवर्द्धन

- कृषि क्षेत्रको उत्पादकत्व बृद्धि गरी गरिवी न्यूनिकरण तथा खाद्य पोषणमा सुधार गर्ने ।
- कृषि क्षेत्रमा हुन सक्ने प्रविधिको विकास गरी उत्पादनमा बृद्धि ल्याउने ।
- सहकारी र निजी क्षेत्रको प्रविधिको विकास गरी उत्पादनमा बृद्धि ल्याउने ।
- सहकारी र निजी क्षेत्रको समेत सहभागितामा कृषि जन्य वस्तुको उद्योग तथा व्यवसायको प्रवर्द्धन गरी निर्यात प्रवर्द्धन गर्ने ।
- मौसम अनुसारको बाली सम्बन्धित जानकारी दिने र नयाँ प्रविधि तर्फ कृषकलाई उन्मुख गराउने ।

रणनीति/सर्वोत्थिति

रणनीति

उल्लेखित निर्देशक सिद्धान्तहरूको अधिनमा रही यस कार्यालयको उद्देश्य पुरा गर्न निम्नानुसारका रणनीतिहरू रहेकाछन् ।

- जिल्लाको सम्भाव्यता, आवश्यकता, प्राथमिकता, विशिष्ट अवसर र तुलनात्मक लाभका आधारमा कृषिको विविधिकरण एवं व्यवसायिकरण गर्ने ।
- पूर्व, पश्चिम, उत्तर, दक्षिण तथा सहायक लोकमार्गहरूको आसपासका सम्भाव्य क्षेत्रहरूमा तुलनात्मक लाभ बोकेका उच्च मूल्यवान बाली वस्तुहरू, पकेट क्षेत्र विकास र यिनीहरूमा आधारित उद्योग स्थापना गर्ने ।
- विभिन्न खाद्यान्न बालीहरूको बीऊ, फलफूल बोट विरुवा, माछा भुरा आदि गुणस्तरीय श्रोत सामग्रीहरूमा आत्म निर्भर बन्दै निर्यात प्रवर्द्धन दुर्गम स्थानहरूमा भकारी सुधार, गोबर मल/कम्पोष्ट मल तयार, मलमूत्र संकलन तथा प्रयोग जस्ता दीगो भू व्यवस्थापनमुखी कार्यक्रमहरू अभियानका साथ सञ्चालन गर्ने ।
- कृषि विकास र वातावरण संरक्षण बिच तादम्यता कायम राख्दै जलवायु परिवर्तन अनुकूलनका गतिविधिहरूमा जोड विशिष्ट प्राविधिक सेवाको बढ्दो मागलाई सम्बोधन गर्न स्थानीयस्तरको समन्वयमा श्रोत व्यक्तिहरूको विकास तथा परिचालन खाद्य तथा पोषण सुरक्षाका लागि उपलब्ध भएका स्थानीय बाली वस्तुहरूको संरक्षण, सम्बर्द्धन र उपभोग ।

- कृषि व्यवसायिकरणको लागि युवा पुस्तालाई आकर्षण र रोजगार व्यवस्थापन कार्यक्रमहरु सञ्चालन गर्दा सकभर भौगोलिक रूपले विकट क्षेत्रलाई प्राथमिकताका दिइने ।
- संभाव्य क्षेत्रमा कृषि विविधिकरण एवं व्यवसायिकरणका लागी पकेट प्याकेज कार्यक्रम संचालन गर्ने ।
- कार्यक्रम र बजेटको पारदर्शिता गरिने ।
- उच्च मूल्यवान वाली /वस्तुको विशिष्ट उत्पादनमा जोड दिने ।
- कार्यक्रम कार्यान्वयनमा संगलग्न जनशक्तिको कार्यक्षमता अभिवृद्धि गर्ने ।
- कृषि विकासका गतिविधिहरुमा निजीक्षेत्रको लगानी आकर्षित हुने वातावरण तयार गर्ने ।
- कृषि विकासका कार्यमा आवश्यकता अनुसार राजनीतिक सहमति कायम गरी निकट सम्बन्ध बनाई कार्य गर्ने .
- लक्षित कार्यक्रम कार्यान्वयनका लागि प्रस्ट आधारहरु तयार गरी कार्यक्रम सञ्चालन गर्ने .
- स्थानीय स्रोतको अधिकतम परिचालन र सदुपयोग गर्ने .
- योजना तर्जुमा र कार्यान्वयन गर्दा कार्यक्रम मुखि नभई नतिजा मुखी हुने .
- गाउँस्तर र समुदायस्तरमा गरिने अधिकांश विकासकार्यहरु सामाजिक परिचालनका माध्यमबाट गर्ने .
- नियमित र प्रभावकारी अनुगमनको व्यवस्था गर्ने .
- सरकार र स्थानीय निकाय तथा सरकार र निजीक्षेत्रका बीच साभेदारीका आधारमा कार्यक्रम सञ्चालन गर्ने .
- लक्षित वर्गका लागि विशेष कार्यक्रम संचालन योजना तर्जुमा र कार्यान्वयन गर्दा शहर र ग्रामिण अन्तरसम्बन्धलाई वृद्धि गर्ने तर्फ ध्यान दिने .

सर्वांगीणता

उल्लेखित उपलब्धीहरु हासील गर्नको निमित्त यस कार्यालयका कार्यनीतिहरु निम्नानुसार रहेका थिए ।

- पकेट क्षेत्रको पहिचान र वर्गीकरण ।
- महिला सहभागीता जोड ।
- सहकारी/समुहको माध्यमबाट उन्नत कृषिको प्रवर्धनमा जोड ।
- कृषि अनुसन्धानको विकास गर्नु र कृषि जन्य वस्तुको मूल्य यथासमयमा निर्धारण गर्न आवश्यक सूचना उपलब्ध गराउन पहल ।
- जिल्लास्तरीय कृषि सूचना केन्द्र कार्यालयमा स्थापन गरिएको ।
- पिछडिएका वर्गको पहिचान गरी आयआर्जनका कृयाकलाप संचालन ।
- निजी क्षेत्रको सहभागीता बढाउने ।
- ग्रामीण कृषि सडकको बिस्तार गर्न आवश्यक पहल ।
- कृषि बजारको व्यवस्था र विकासमा जोड ।
- कार्यक्रमहरुको अनुगमन र मूल्याङ्कन प्रणाली प्रभावकारी बनाईएको ।
- कृषि विकास समितिलाई प्रभावकारी बनाउन जोड ।

जिल्लाको भावी सोच :

काभ्रे जिल्लाको भौगोलिक परिवेश, बजारको उपलब्धता एवं कृषकहरुको चाहानालाई आधार मानी यस जिल्लामा व्यवसायिक, प्रतिष्पर्धी एवं दीगो कृषि प्रणालीको माध्यमबाट गरीबी न्यूनिकरण, खाद्य पोषण सुरक्षामा सुनिश्चितता र जनताको जीवनस्तरमा सुधार गर्ने हो ।

कृषि सेवा केन्द्रको वर्गीकरण

कृषि सेवाकेन्द्र र सेवाकेन्द्र अर्न्तगत पर्ने साविकका गा.वि.स. तथा न.पा.हरु ।

कृषि सेवाकेन्द्र : वनेपा (११)	वनेपा न.पा., धुलिखेल न.पा, उग्रतारा जनागाल, महेन्द्रज्योती, साँगा नासिकास्थान, उग्रचण्डि नाला, टुकुचानाला, बालुवापाटी देउपुर, नयाँगाँउ देउपुर, कुशादेवी, च्याले विहावर
कृषि सेवाकेन्द्र : खोपासी (१६)	पनौती न.पा., शारदावतासे, शंखुपाटीचौर, बलथली, चलालगणेशस्थान, दुङ्गखर्क, खहरेपाँगु, महाँकालचौर, च्यासिङ्गखर्क, च्यामराङ्गवेसी, मिल्चे, फलामेटार, सालधारा, साल्मेचाकल, डाँडागाँउ, कलाँती भुमेडाँडा
कृषि सेवाकेन्द्र: दोलालघाट (१८)	सापिङ्ग, चौवास, सिमथली, वेखसिम्ले, भुम्लुटार, फलाँटे, सल्लेभुम्लु, कोलाँती, दोलालघाट, मादन कुँडारी, कात्तिकेदेउराली, पोखरीचौरी, धुसेनिसिवालय, माभिकेदा, नाग्रेगर्गचे, वितादेउराली, सानोवाङ्गथली, गोठपानी
कृषि सेवाकेन्द्र : पाँचखाल (१०)	गैरीविसोना देउपुर, महादेवस्थान, चण्डेनीमण्डन, जैसीथोक, ज्याम्दी, कोशीदेखा, खरेलथोक, रवीओपी, पाँचखाल न.पा., देवीटार
कृषि सेवाकेन्द्र: भकुण्डेवेसी (१०)	पोखरीनारायणस्थान, सरमथली, वोल्देफेदिचे, , कानपुर, सस्युखर्क, श्यामपाटी, पाल्लेखेत, शिखरआम्बोटे, कटुन्जेवेसी, दाप्चा काशीखण्ड नगरपालिका
कृषि सेवाकेन्द्र : मंगलटार (१५)	गोकुले, घर्तिछाप, वनखुचौर, फोक्सिङ्गटार, वुढाखानी, मंगलटार, सिपालीचिलाउने, खार्पाचोक, वाल्टिङ्ग, भिमखोरी, कुरुवास चापाखोरी, ठुलो पर्सेल, मेच्छे, सिसाखानी, महादेवटार

जिल्ला कृषि विकास कार्यालय, काभ्रेपलाञ्चोकको सागठनात्मक ढाचा

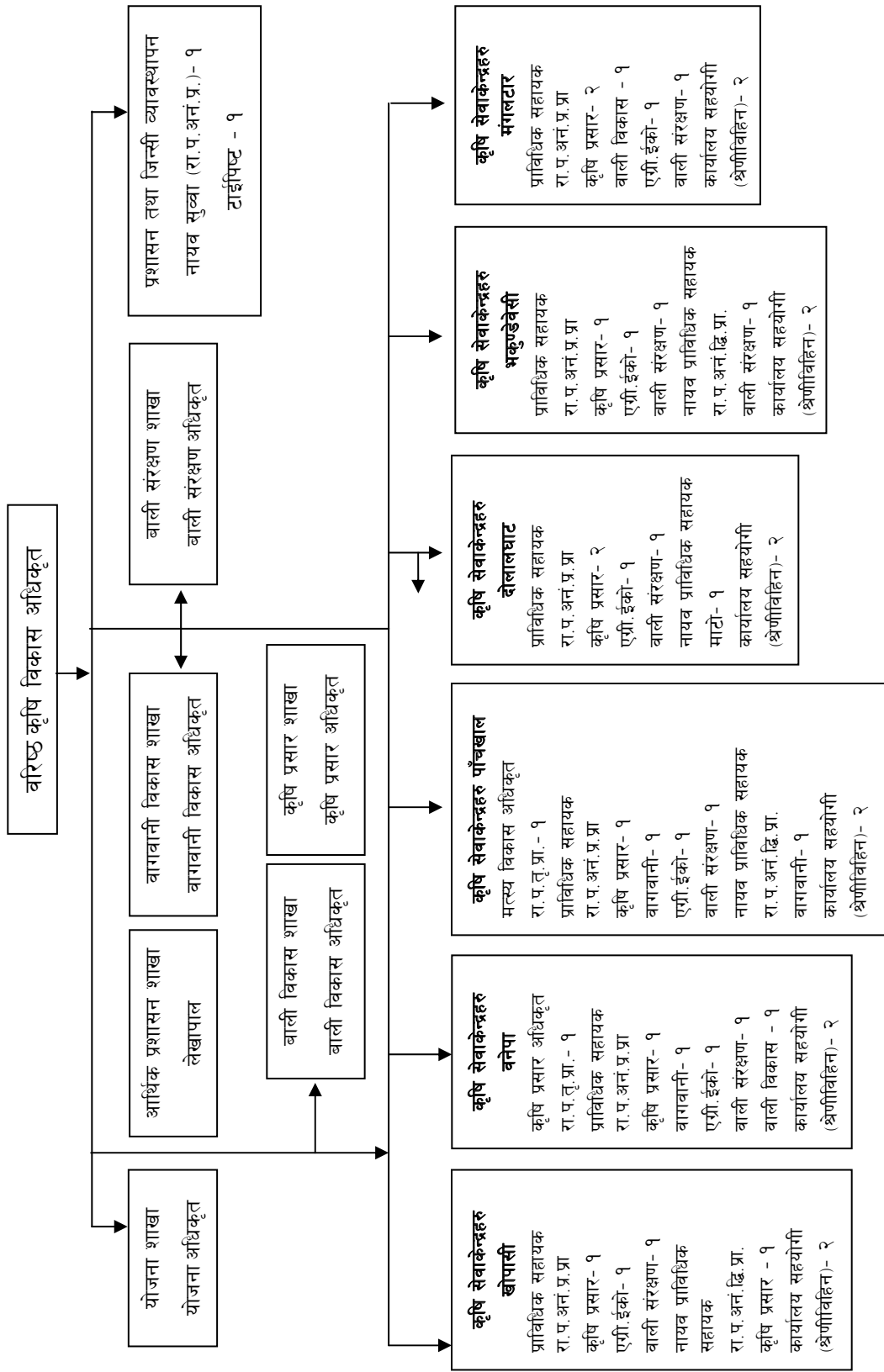

जनशक्ति विवरण

क्र.सं.	दर्जा	श्रेणी	नाम थर	कार्य क्षेत्र	कैफियत
१.	ब.कृ.वि.अ	रा.प.द्वि.प्रा.	श्री दुर्गा प्रसाद पण्डित	कार्यालय प्रमुख	
२.	वा.वि.अ.	रा.प.तृ.प्रा.	श्री थर्क बहादुर जि.सी.	वाली विकास शाखा	
३.	कृ.प्र.अ.	रा.प.तृ.प्रा.	श्री कष्ण धिताल	कृषि प्रसार शाखा	
४.	बा.स.अ.	रा.प.तृ.प्रा.	श्री देवराज अधिकारी	वाली संरक्षण शाखा	
५.	कृ.प्र.अ.	रा.प.तृ.प्रा.	श्री पुजन जंगम	कृषि प्रसार शाखा	
६.	बा.वि.अ.	रा.प.तृ.प्रा.	श्री चन्द्रभूषण भ्ना	वागवानी विकास शाखा	
७.	प्रा.स.	रा.प.अनं.प्र.प्रा.	श्री विष्णु प्रसाद अधिकारी	योजना /वाली संरक्षण शाखा	
८.	प्रा.स.	रा.प.अनं.प्र.प्रा.	श्री तारादेवी सापकोटा	क्षे.कृ.नि.काजमा	
९.	ले.पा.	रा.प.अनं.प्र.प्रा.	श्री अखिल खड्का	आर्थिक प्रशासन	
१०.	प्रा.स.	रा.प.अनं.प्रा.	श्री केशव कोईराला	वागवानी	
११.	ना. प्रा. स.	रा.प.अनं.द्वि.प्रा.	श्री सविता कुमारी काफ्ले	कृषि प्रसार	
१२.	टाईपिस्ट	रा.प.अनं.द्वि.प्रा.	श्री विनोद तिमल्सिना	कम्प्यूटर	करार
१३.	का.स.	विहिन	श्री हिमलाल अधिकारी	जि.कृ. वि.का.	
१४.	का.स.	निम्नस्तर	श्री गिताराज गिरी	जि.कृ. वि.का.	
१५.	का.स.	निम्नस्तर	श्री चन्द्र बहादुर तामाङ्ग	जि.कृ. वि.का.	
१६.	का.स.	निम्नस्तर	श्री रस्मीता सापकोटा	जि.कृ. वि.का.	करार
१७.	का.स.	निम्नस्तर	श्री सुभद्रा अधिकारी	जि.कृ. वि.का.	करार
१८.	प्रमुख	रा.प.अनं.प्र.प्रा.	श्री वल्देव के.सी.	कृषि सेवाकेन्द्र, बनेपा	
१९.	प्रा.स.	रा.प.अनं.प्र.प्रा.	श्री मुकुन्द के.सी.	कृषि सेवाकेन्द्र, बनेपा	

क्र.सं.	दर्जा	श्रेणी	नाम थर	कार्य क्षेत्र	कैफियत
१८.	का.स.	रा.प.अनं.प्र.प्रा.	श्री सुर्यदेव यादव	कृषि सेवाकेन्द्र, वनेपा	
२०.	प्रा.स.	निम्नस्तर	श्री नेत्रवहादुर तमाड	कृषि सेवाकेन्द्र, वनेपा	
२१.	का.स.	निम्नस्तर	श्री दयाराम रानाभाट	कृषि सेवा केन्द्र, वनेपा	
२३.	प्रमुख	रा.प.अनं.प्र.प्रा.	श्री राजन अधिकारी	कृषि सेवाकेन्द्र, पाँचखाल	
२४.	प्रा.स.	रा.प.अनं.प्र.प्रा.	श्री रामेश्वर श्रेष्ठ	कृषि सेवाकेन्द्र, पाँचखाल	
२५.	प्रा.स.	रा.प.अनं.प्र.प्रा.	श्री ईश्वर प्रसाद अधिकारी	कृषि सेवाकेन्द्र, पाँचखाल	
२६.	का.स.	निम्नस्तर	श्री कान्छा दनुवार	कृषि सेवाकेन्द्र, पाँचखाल	
२७.	प्रमुख	रा.प.अनं.प्र.प्रा.	श्री सुर्दशन बोलखे	कृषि सेवाकेन्द्र, दोलालघाट	
२८.	का.स.	निम्नस्तर	श्री निरमाया खड्का	कृषि सेवाकेन्द्र, दोलालघाट	करार
२९.	प्रमुख	रा.प.अनं.प्र.प्रा.	श्री कृष्ण प्रसाद धिताल	कृषि सेवा केन्द्र, भकुण्डेवेसी	
३०.	प्रा.स.	रा.प.अनं.प्र.प्रा.	श्री मदन प्रसाद जंगम	कृषि सेवा केन्द्र, भकुण्डेवेसी	
३३.	प्रा.स.	रा.प.अनं.प्र.प्रा.	श्री मन्दिल कृष्ण श्रेष्ठ	कृषि सेवा केन्द्र, भकुण्डेवेसी	
३४.	का.स.	निम्नस्तर	श्री हरी प्रसाद धिताल	कृषि सेवा केन्द्र, भकुण्डेवेसी	
३५.	प्रमुख	रा.प.अनं.प्र.प्रा.	श्री गोविन्द वहादुर देउजा	कृषि सेवा केन्द्र, खोपासी	
३६.	प्रा.स.	रा.प.अनं.प्र.प्रा.	श्री रामचन्द्र भट्टराइ	कृषि सेवा केन्द्र, खोपासी	
३८.	प्रा.स.	रा.प.अनं.प्र.प्रा.	श्री धुवनाथ शर्मा	कृषि सेवा केन्द्र, खोपासी	
३९.	प्रा.स.	रा.प.अनं.प्र.प्रा.	श्री खेमराज वाग्ले	कृषि सेवाकेन्द्र, मंगलटार	
४०.	का.स.	निम्नस्तर	श्री प्रेम वहादुर वाईवा	कृषि सेवाकेन्द्र, खोपासी	
४१.	प्रमुख	रा.प.अनं.प्र.प्रा.	श्री रामदरेश राय यादव	कृषि सेवाकेन्द्र, मंगलटार	
४२.	का.स.	निम्नस्तर	श्री माहिली तामाङ्ग	कृषि सेवाकेन्द्र, मंगलटार	करारमा

जिल्ला कृषि विकास कार्यालय काभ्रेपलाञ्चोक अन्तर्गत एक गाउँ एक कृषि प्राविधिक करारमा नियुक्ति भई कार्यरत कर्मचारीहरूको नयाँ संरचना अनुसारको गाउँपालिका तथा नगरपालिका विवरण

सि.नं.	नयाँ संरचना अनुसार स्थानीय तहको नाम	कर्मचारीको नाम	साविकको गा.वि.स.	कैफियत
१	चौरी देउराली गाउँपालिका ५	अन्जना चौलागाईं	पोखरीचौरी	२०७३ जेष्ठबाट नियुक्ति
२	बनेपा न.पा. ४	कमला हुमागाईं	नाला	२०७३ जेष्ठबाट नियुक्ति
३	तेमाल गाउँपालिका ५	नरेन्द्र देवकोटा	पोखरी नारायणस्थान	२०७३ जेष्ठबाट नियुक्ति
४	खानीखोला गाउँपालिका ५	मनिस बड	साल्मेचाकल	२०७३ जेष्ठबाट नियुक्ति
५	बनेपा न.पा. १२	मिना घर्ती	महेन्द्रज्योती	२०७३ जेष्ठबाट नियुक्ति
६	बेथानचोक गाउँपालिका १	विकास आचार्य	च्याम्राडबेसी	२०७३ जेष्ठबाट नियुक्ति
७	पनौती न.पा. ३	सम्भना लिखा	कूशादेवी	२०७३ जेष्ठबाट नियुक्ति
८	महाभारत गाउँपालिका ४	सिता आले	बूढाखनी	२०७३ जेष्ठबाट नियुक्ति
९	धूलिखेल न.पा.	सुमित्रा पूरी	बालुवापाटी नाल्दुम	२०७३ जेष्ठबाट नियुक्ति
१०	भूम्लु गाउँपालिका ५	ज्ञानेन्द्र दाहाल	भूम्लु सल्ले	२०७३ जेष्ठबाट नियुक्ति
११	चौरी देउराली गाउँपालिका ३	किशोर कोईराला	माभिर्फेदा	२०७३ फागुनबाट नियुक्ति
१२	महाभारत गाउँपालिका ८	किशोर दाहाल	घर्तीछाप	२०७३ फागुनबाट नियुक्ति
१३	चौरीदेउराली गाउँपालिका ६	जुनु लामा	मादानकुंडारी	२०७३ फागुनबाट नियुक्ति
१४	तेमाल गाउँपालिका ८	पवन वली	मेच्छेपौवा	२०७३ फागुनबाट नियुक्ति
१५	महाभारत गाउँपालिका १	विजय वुडथापा	गोकुले	२०७३ फागुनबाट नियुक्ति
१६	तेमाल गाउँपालिका १	मनोज चौलागाईं	सस्युखर्क	२०७३ फागुनबाट नियुक्ति
१७	मण्डनदेउपुर न.पा. ७	लक्ष्मी दनुवार	महादेवस्थान	२०७३ फागुनबाट नियुक्ति
१८	रोशी गाउँपालिका २	सकुन्तला कार्की	शिखरआम्बाटे	२०७३ फागुनबाट नियुक्ति
१९	पनौती न.पा. १२	समिला कार्की	शंखुपाटीचौर	२०७३ फागुनबाट नियुक्ति
२०	नमोबुद्ध न.पा. १	शारदा तिमसीना	श्यामपाटी सिमलचौर	२०७३ फागुनबाट नियुक्ति

छत्तीसगढ़ी] श्रेणीगत हरबन्धी क्रिकेट

क्र. सं.	पद	स्वीकृत दरबान्दी	पद पूर्ति	रिक्त संख्या	कैफियत
१	वरिष्ठ कृषि विकास अधिकृत (रा.प.द्वि.प्रा.)	१	१		
२	बागवानी विकास अधिकृत(रा.प.तृ.प्रा.)	१	१		
३	योजना अधिकृत(रा.प.तृ.प्रा.)	१	१		
४	बाली संरक्षण अधिकृत(रा.प.तृ.प्रा.)	१	१		
५	कृषि प्रसार अधिकृत(रा.प.तृ.प्रा.)	२	२		
६	बाली विकास अधिकृत(रा.प.तृ.प्रा.)	१	१		
७	मत्स्य विकास अधिकृत(रा.प.तृ.प्रा.)	१		१	
८	प्राविधिक सहायक(रा.प.अनं.प्र. प्रा.)	१३	१२	१	
९	नायब सुब्बा (रा.प.अनं.प्र. प्रा.)	१	१		
१०	लेखापाल(रा.प.अनं.प्र. प्रा.)	१	१		
११	नायब प्राविधिक सहायक (रा.प.अनं.द्वि.प्रा.)	१६	१५	१	
१२	नायब प्राविधिक सहायक (रा.प.अनं.द्वि.प्रा.) एक गाँउ एक कृषि प्राविधिक	१०	१०		करार
१३	टाईपिस्ट, बेग अनुसार (रा.प.अनं.प्र. प्रा.)	१		१	करारमा
१४	सवारी चालक (श्रेणिविहिन)	१		१	
१५	कार्यालय सहयोगी (निम्नस्तर)	१७	८	९	४ जना करारमा
	जम्मा	६८	५४	१४	

जिल्ला कृषि विकास कार्यालय
सञ्चालित आयोजना र कार्यक्रम

सि.नं	ब.उ.शि.नं.	आयोजना/कार्यक्रमको नाम	वार्षिक बजेट रु. हजारमा
१	३१२१०३-३/४	माटो व्यवस्थापन, विशेष कृषि उत्पादन कार्यक्रम	३०००.००
२	३१२१०७-३/४	बागवानी विकास कार्यक्रम	१५००.००
३	३१२११२-३/४	बाली संरक्षण कार्यक्रम	४२४.००
४	३१२११४-३/४	बाली विकास कार्यक्रम	३०८९.००
५	३१२११७-३/४	समूदाय व्यवस्थित सिंचित कृषि क्षेत्र आयोजना कार्यक्रम	९००.००
६	३१२१२०-३/४	सहकारी खेती, साना सिंचाई तथा मल वीउ ढुवानी कार्यक्रम कृषि र इन्जिनियरिङ्ग समेत)	४९१४.००
७	३११८०१-३/४	राष्ट्रिय पुननिर्माण कोष भुक्तम्प प्रभावित जिल्लाका लागि राहत कार्यक्रम) -कृषि विभाग) -३१)	२०९५०.००
८	३१२८०२-३/४	कृषि प्रसार कार्यक्रम	३९९२६.००
९	३१२०१२३	एक गाँउ एक प्राविधिक-कृषि विभाग	३८२९.५६
१०	३१२१६३३	प्रधानमन्त्री कृषि आधुनिकिकरण परियोजना	२४६१८.००
११	३१२१०२३	कृषि विकास रणनीति अनुगमन तथा समन्वय कार्यक्रम	३००.००
			१०३४५०.५६

आयोजना | कार्यक्रमको नाम: जिल्ला कृषि विकास कार्यालय, काभ्रेपलाञ्चोक

आ.व. २०७३।७४ को वार्षिक भारत प्रगति

क्र.सं.	कार्यालय	व.उप.शि.नं.	वार्षिक विनियोजित बजेट	वार्षिक कार्यक्रम बजेट	भारत प्रगति प्रतिशत
१	जिल्ला कृषि विकास कार्यालय, काभ्रेपलाञ्चोक				
१	माटो व्यवस्थापन, विशेष कृषि उत्पादन कार्यक्रम	३१२१०३-३/४	३०००.००	३०००.००	३४.२५
२	बागवानी विकास कार्यक्रम फलाफूल दशक	३१२१०७-३/४	१५००.००	१५००.००	१००.००
३	बाली संरक्षण कार्यक्रम	३१२११२-३/४	४२४.००	४२४.००	१००.००
४	बाली विकास कार्यक्रम	३१२११४-३/४	३०८९.००	३०८९.००	१००.००
५	समूदाय व्यवस्थित सिंचित कृषि क्षेत्र आयोजना कार्यक्रम	३१२११७-३/४	९००.००	७८३.००	१००.००
६	सहकारी खेती, साना सिंचाई तथा मल वीउ ढुवानी कार्यक्रम कृषि र इन्जिनियरिङ समेत)	३१२१२०-३/४	४९१४.००	४८६०.००	९५.७२
७	राष्ट्रिय पुननिर्माण कोष भुक्तम्प प्रभावित जिल्लाका लागि राहत कार्यक्रम) -कृषि विभाग) -३१)	३११८०१-३/४	२०९५०.००	२०९५०.००	७८.५१
८	कृषि प्रसार कार्यक्रम	३१२८०२-३/४	३९९२६.००	२०५३६.००	९९.८३
९	एक गाँउ एक प्राविधिक-कृषि विभाग	३१२०१२३	३८२९.५६	३८२९.५६	१००.००
१०	प्रधानमन्त्री कृषि आधुनिकिकरण परियोजना	३१२१६३३	२४६१८.००	२४३०७.०७	९५.१५
११	कृषि विकास रणनीति तथा समन्वय कार्यक्रम	३१२१०२३	३००.००	३००.००	१००.००
	जम्मा		१०३४५०.५६	८३५७८.६३	

**आ.व. २०७३।७४ को वार्षिक बजेट, निकास, र खर्च
आयोजना । कार्यक्रमको नाम: जिल्ला कृषि विकास कार्यालय, काभ्रेपलाञ्चोक**

क्र. सं.	कार्यालयको नाम	बजेट उप-शीर्षक नं.	वार्षिक विनियोजित बजेट				वार्षिक पूँजित				वार्षिक कुल				वार्षिक विनियोजन को तुलनामा खर्चको प्रतिशत	
			चालु	पूँजित	जम्मा	बजेट	निकास	खर्च	बजेट	निकास	खर्च	बजेट	निकास	खर्च		
	जिल्ला कृषि विकास कार्यालय, काभ्रेपलाञ्चोक															
१	माटो व्यवस्थापन, विशेष कृषि उत्पादन कार्यक्रम	३१२१०३-३/४	३०००.०	०.००	३०००.००	०.००	०.००	३०००.००	१०२५.७५	१०२५.७५	३०००.००	१०२५.७५	१०२५.७५	१०२५.७५	३४.१९	
२	बागवानी विकास कार्यक्रम	३१२१०७-३/४	१५००.०	०.००	१५००.००	०.००	०.००	१५००.००	१५००.००	१५००.००	१५००.००	१५००.००	१५००.००	१५००.००	१००.००	
३	बाली संरक्षण कार्यक्रम	३१२११२-३/४	४२४.००	०.००	४२४.००	०.००	०.००	४२४.००	४२४.००	४२४.००	४२४.००	४२४.००	४२४.००	४२४.००	१००.००	
४	बाली विकास कार्यक्रम	३१२११४-३/४	३०२४.०	६५.००	३०८९.००	६५.००	६५.००	३०२४.००	२९३६.०५	२९३६.०५	३०८९.००	३००१.०५	३००१.०५	९७.१८		
५	समुदाय व्यवस्थित सिंचित कृषि क्षेत्र आयोजना कार्यक्रम	३१२११७-३/४	७००.००	२००.००	९००.००	२००.००	२००.००	७००.००	५५३.९०	५५३.९०	९००.००	७५३.९०	७५३.९०	१०७.७७		
६	सहकारी खेती, साना सिंचाई तथा मल बीउ ढुवानी कार्यक्रम कृषि र इन्जिनियरिङ्ग समेत।	३१२१२०-३/४	५४.००	४८६०.००	४९१४.००	४८६०.००	४००२.४५	५४.००	५४.००	५४.००	४९१४.००	४०५६.४४	४०५६.४४	८४.५५		
७	राष्ट्रिय पुनर्निर्माण कोष भुक्तम् प्रभावित जिल्लाका लागि राहत कार्यक्रम। -कृषि विभाग। -३१।	३११८०१-३/४	२०९५०.०	०.००	२०९५०.००	०.००	०.००	२०९५०.००	१५९९३.३२	१५९९३.३२	२०९५०.००	१५९९३.३२	१५९९३.३२	७६.३४		
८	कृषि प्रसार कार्यक्रम	३१२८०२-३/४	३४५०.००	३४५०.००	३४९२६.००	३४५०.००	३०६९.६२	३४९२६.००	३४८८२.१३	३४८८२.१३	३४९२६.००	३४८५१.७५	३४८५१.७५	९५.०६		
९	एक गाँउ एक प्राविधिक-कृषि विभाग	३१२०१२३	३८२९.५६	०.००	३८२९.५६	०.००	०.००	३८२९.५६	३७६६.१७	३७६६.१७	३८२९.५६	३७६६.१७	३७६६.१७	९७.८२		
१०	प्रधानमन्त्री कृषि आधुनिकरण परियोजना	३१२१६३३	२४६१८.०	०.००	२४६१८.००	०.००	०.००	२४६१८.००	२३७५०.६०	२३७५०.६०	२४६१८.००	२३७५०.६०	२३७५०.६०	९६.४८		
११	कृषि विकास रणनीति अनुगमन तथा समन्वय कार्यक्रम	३१२१०२३	३००.००	०.००	३००.००	०.००	०.००	३००.००	३००.००	३००.००	३००.००	३००.००	३००.००	१००.००		
	जम्मा		९४८४९.५६	८६०१.००	१०३४५०.५६	८६०१.००	७३७७.०७	९४८४९.५६	८१२००.५५	८१२००.५५	१०३४५०.५६	९२४०३.७८	९२४०३.७८	९७.७८		

क्षेत्रीय कृषि निर्देशनालय, मध्यमञ्चल
जिल्ला कृषि विकास कार्यालय काभ्रेपलाञ्चोक
जिल्लास्तरमा संचालित कार्यक्रमका लाभान्वित कृषक विवरण आ.व. २०७३।७४ को वार्षिक

क्र. सं.	कार्यक्रमको नाम	लाभान्वित गा.वि.स.			लाभान्वित कृषक संख्या						युवा कृषक (१५-४९ वर्ष)				
		मक	मक	मक	लैंगिक			सामाजिक				आर्थिक			
					महिला	पुरुष	जम्मा	दलित	जनजाति	अन्य		जम्मा	विपन्न	अन्य	जम्मा
क	कृषि प्रसार कार्यक्रम	१५६३३	२०	३५	२५	४०२२४	४०२४१	७३१६५	३६५८	२४८७६	४४६३१	६०७२७	१२४३८	७३१६५	५८५३२
ख	केन्द्रीयस्तर कार्यक्रम	७३१			१	१९१२	४	३४७७३	१५१६	१०३३६	२२९२१	२९०४८	५७७२	३४७७३	२७८१८
१	माटो व्यवस्थापन, विशेष कृषि उत्पादन कार्यक्रम	४१०	१०	५	९२२	११२८	२०५०	१०२	६९७	१२५१	१२५१	१७०२	३४८	२०५०	१६४०
२	बागवानी विकास कार्यक्रम	२५०	१		४५०	५५०	१०००	५०	३४०	६१०	६१०	८३०	१७०	१०००	८३०
३	बाली संरक्षण कार्यक्रम	३३०	७	२	७४३	९०७	१३५०	८२	५६१	१००७	१००७	१३७०	२८०	१३५०	१३२०
४	बाली विकास कार्यक्रम	६१५	१२	२७	१३८४	१६९१	३०७५	१५३	१०४५	१८७७	१८७७	२५५२	५२३	३०७५	२४६०
५	समुदाय व्यवस्थित सिंचित कृषि क्षेत्र आयोजना कार्यक्रम	८५१	१	१	१९१५	२३४०	४२५५	२१२	१४४६	२५९७	२५९७	३५३२	७२३	४२५५	३४०३.७२
६	सहकारी खेती, साना सिंचाई तथा मल बीउ ढुवानी कार्यक्रम कृषि इन्जिनियरिङ्ग समेत)	१२००	१५	२२	११	३३००	६०००	३००	२०४०	३६६०	३६६०	४९८०	१०२०	६०००	४८००
७	राष्ट्रिय पुनर्निर्माण कोष, भुकम्प प्रभावित जिल्लाका लागि राहत कार्यक्रम	१३५०	१७	९	५	३०३८	३७४२	६७५०	३३७	२२९५	४११८	५६०३	११४७	६७५०	५४००
८	प्रधानमन्त्री कृषि आधुनिककरण परियोजना	१९७५	१०	७	५	४१५९	५०८४	६२४३	२४३	१६५७	७३४३	७८५७	१३८६	६२४३	७३९४
९	कृषि विकास रणनीति अनुगमन तथा समन्वय कार्यक्रम	१५०		१	३३८	४१२	७५०	७५०	३७	२५५	४५८	६२३	१२७	७५०	६००
	कुल जम्मा	२९८९५			४८५७३	५९३६५	१०७९३८	५१७४	३५२१२	६७५५२	६७५५२	८९७७५	१०७९३७	१०७९३७	८६३५०

आयोजना/कार्यक्रमहरूको आ.व. २०७३।७४ को वार्षिक प्रगति स्थिति र प्रगति नपुगका कारणहरू

क्र सं	बजेट उप सिर्षिक नं.	आयोजना/कार्यक्रमको नाम	कार्यालयको नाम	प्रगति स्थिति -%		यस अवधिमा हासिल भएका मुख्य उपलब्धीहरू	चौमासिक प्रगति नपुगका जायज कारणहरू
				भारित	बितीय		
१	३१२१०३-३/४	माटो व्यवस्थापन, विशेष कृषि उत्पादन कार्यक्रम	जिल्ला कृषि विकास कार्यालय काभ्रे	३४.२५	३४.१९	१०२.७५ मे.टन प्राङ्गारिक मल वितरण	लक्ष अनुसारको कृषकहरूबाट माग नभएको ।
२	३१२१०७-३/४	बागवानी विकास कार्यक्रम		१००.००	१००.००	फलफूल दशकलाई आवश्यक पर्ने फलफूलका विरुवा उत्पादनमा थप सहयोग मिले । साथै थप रोजगारीको श्रृजना हुने ।	
३	३१२११२-३/४	बाली संरक्षण कार्यक्रम		१००.००	१००.००	सुरक्षित विषादीको प्रयोग, जैविक विषादी उत्पादन भई प्राङ्गारिक तथा आई.पि.एम.उत्पादनमा वृद्धि तथा सहज	
४	३१२११४-३/४	बाली विकास कार्यक्रम		१००.००	९७.१८	५ हे. क्षेत्रफलमा चैते धानको ब्लाक बनाई उत्पादन कार्य शुरु गरिएको । धानमा यन्त्रिकरणको शुरुवात भई उत्पादन लागतमा १० देखि १५% घट्ने । थप रोजगारीको वृद्धि	
५	३१२११७-३/४	समुदाय व्यवस्थित सिंचित कृषि क्षेत्र आयोजना कार्यक्रम		१००.००	८३.७७	उत्पादन लागत घटाई व्यवसायीकरणका लागि यन्त्रिकरण, वीउमा आत्मनिर्भर, तरकारीबालीको क्षेत्रफल तथा उत्पादनमा वृद्धि, थप रोजगारीको श्रृजना ।	
६	३१२१२०-३/४	सहकारी खेती, साना सिंचाई तथा मल बीउ डुबानी कार्यक्रम कृषि र इन्जिनियरिङ समेत।		९५.७२	८२.५५	साना सिंचाई योजना (३० बटा) बाट करिव नया ६० हेक्टर र पुराना मर्मतबाट ४० हे. थप सिंचाई हुने । त्यस्तै ५० बटा प्लाष्टिक पोखरीबाट ९ हे. थप क्षेत्रमा सिंचाई सुविधा पुग्ने अनुमान ।	
७	३११८०१-३/४	राष्ट्रिय पुनर्निर्माण कोष भुक्तम्प प्रभावित जिल्लाका लागि राहत		७८.५१	७६.३४		निकास फुकुवा प्राप्त समयमा नभएबाट

									टोण्डर प्रक्रिया अगाडि बढाउन ढिलो भई समयमा कार्ड सम्पन्न हुन नसकेको ।		
८	३१२०२२-३/४							९९.८३	९५.०६	व्यवसायीकरणबाट आयात प्रतिस्थापन गरि निर्यातमुखि उत्पादनलाई जोड दिईएको । उत्पादन लागत घटाई व्यवसायीकरण का लागि यान्त्रिकरण, बीउमा आत्मनिर्भर, तरकारी तथा फलफुलवालीको क्षेत्रफल तथा उत्पादनमा वृद्धि, थप रोजगारीको श्रृजना ।	वाली प्रतियोगिता हुन नसकेको ।
९	३१२०१२३								१७.८२		
१०	३१२१६३३							१५.१५	१६.४८	२० वटा गा.वि.सहरुमा एक गाँउ एक कृषि प्राविधिको व्यवस्था भएको । कृषि प्राविधि प्रसारमा सहज भएको ।	समयमा कार्यविधि प्राप्त नभई समयमा कार्यसञ्चालन गर्न नसकिएको ।
११	३१२१०२३							१००.००	१००.००	पकेट ३० र ब्लक २ सञ्चालनबाट उत्पादन उत्पादकत्व तथा रोजगारीको श्रृजना हुने ।	
											साविक माझिफेदा हाल चौरिदराली गाँउपालिकाको वडा नं. ३ मा २०७४।१।६ गते परेको अत्याधिक वर्षाबाट क्षति भएको मैकैवाली तथा जग्गावाला कृषकहरुलाई राहत उपलब्ध गराउन जिल्ला दैवि प्रकोप उद्धार समितिको निर्णय अनुसार राहत उपलब्ध गराएको ।
		कार्यक्रम) -कृषि विभाग) -३१)									
		कृषि प्रसार कार्यक्रम									
		एक गाँउ एक प्राविधिक-कृषि विभाग									
		प्रधानमन्त्री कृषि आधुनिकिकरण परियोजना									
		कृषि विकास रणनीति अनुगमन तथा समन्वय कार्यक्रम									

व.शि.नं. ३१२१२०३।४

आ ब २०७३।७४ को वार्षिक प्रगती प्रतिवेदन

जिल्ला कृषि विकास कार्यालय काभ्रेपलाञ्चोक

सहकारी खेती साना सिंचाई तथा मल विउ ढुवानी कार्यक्रम

क्र.सं.	आयोजना/कार्यक्रम	खर्च शिर्षक नं.	इकाई	वार्षिक लक्ष्य		वार्षिक प्रगति			
				परिमाण	भार	वजेट	परिमाण	भार	वित्तिय
१	२		३	४	५	६	७		
अ. पूजिगत खर्च अन्तर्गतका कार्यक्रमहरु									
८.६.२८.११	पोखरी (प्लाष्टिक/हीउँ/पोखरी)निर्माण(पोखरी निर्माण)	२९६११	संख्या	५७	३४.८	१७.१	५०	३०.५३	१५.००
८.६.३८.९	साना सिंचाई निर्माण (साना सिंचाई निर्माण)	२९६११	संख्या	२१	६४.१	३१.५	३०	६४.१	२५.०२
क.	पूजिगत तर्फको जम्मा				९८.९०	४८.६		९४.६३	४०.०२
आ. चालु खर्च अन्तर्गतका कार्यक्रमहरु									
२.४.१.१	मोटरसाईकलको लागि पेट्रोल(कार्यालयको ईन्धन)	२२२११	लीटर	१५०	०.२८	०.१४	१५०	०.२८	०.१४
२.१९.१.४९	जिल्ला स्तरीय सहकारी खेती स्किम, सहकारी सिंचाई, साना सिंचाई तथा मल बीउ ढुवानी कार्यक्रमको अनुगमन मुल्याङ्कन तथा कार्यक्रम भ्रमण खर्च)	२२६११	पटक	४	०.८१	०.४	४	०.८१	०.४
(ख) चालु कार्यक्रम खर्चको जम्मा									
कुल खर्च जम्मा					१००	०.५४	४९.१४	१.०९	०.५४

वार्षिक भारत लक्ष : १००.०

वार्षिक भारत प्रगती : ९५.७२

वार्षिक भारत प्रगती प्रतिशत : ९५.७२

वार्षिक वित्तिय लक्ष

वार्षिक वित्तिय प्रगति

वार्षिक वित्तिय प्रगति प्रतिशत

: ४९.१४

: ४०.५६

: ८२.५५

बाली विकास कार्यक्रम, जिल्ला कृषि विकास कार्यालय, काभ्रे ।
आ.व. २०७३।७४ वार्षिक प्रगति

क्र.सं.	आयोजना/कार्यक्रम	खर्च शिर्षक नं.	इकाई	वार्षिक लक्ष्य			वार्षिक प्रगति		
				परिमाण	भार	वजेट	परिमाण	भार	वजेट
१	२		३	४	६	४	५	६	
अ. वृजिगत खर्च अन्तर्गतका कार्यक्रमहरू									
८.५.८.२	डिजिटल चिस्थान मिटर खरिद								
८.५.१६.८	जि.पि.एस. खरिद	२२५११	संख्या	१००	०.४६	०.०९	१००	०.४६	०.०९
क.	वृजिगत तर्फको जम्मा			१००	०.४६	०.०९	१००	०.४६	०.०९
आ. चालु खर्च अन्तर्गतका कार्यक्रमहरू									
७	मध्यपहाडी बृहत्तर मकै उत्पादन कार्यक्रम तर्फ								
२.४.१.५५	मध्य पहाडी बृहत्तर मकै उत्पादन कार्यक्रमको जिल्लास्तर अनुगमन निरीक्षण गर्न ईन्धन खर्च (कार्यालयको ईन्धन)	२२२११	लीटर	१००	०.४६	०.०९	१००	०.४६	०.०९
२.१५.१.२०८	मकै उत्पादन उन्नत प्रविधि सम्बन्धी स्थलगत घुम्ती तालिम(उद्यमशीलता, रोजगारी मुलक/सशक्तिकरण/सीप विकास तथा क्षमता अभिवृद्धि तालिम	२२५१२	पटक	५	०.८२	०.२५	५	०.८२	०.२५
२.१५.३.१०२	मध्य पहाडी बृहत्तर मकै उत्पादन कार्यक्रम सम्बन्धि प्रचार प्रसार (प्रचार प्रसार तथा सामग्री उत्पादन तथा प्रकाशन र वितरण)	२२५२२	पटक	१	०.१६	०.०५	१	०.१६	०.०५
२.१५.४०.४७७	शत प्रतिशत अनुदान स्वरुप विभिन्न बालीको उन्नत बीउ डुबानी (खर्च)	२२५२२	मे.टन	२०	४.२९	१.३	२०	४.२९	१.३
२.१५.४०.४७७.४	शत प्रतिशत अनुदानस्वरुप मकैको उन्नत बीउ डुबानी खर्च		मे.टन		-			-	
२.१५.४०.४९५	अनुदानस्वरुप पावर तथा मिनि टिलर डुबानी (अन्य)	२२५२२	संख्या	६	१.३२	०.४	६	१.३२	०.४
२.१९.१.४४६	मध्य पहाडी बृहत्तर मकै उत्पादन कार्यक्रम को जिल्ला स्तर अनुगमन निरीक्षण (अनुगमन मुल्याङ्कन तथा कार्यक्रम कार्यान्वयन भ्रमण खर्च)	२२६११	पटक	४	०.४९	०.१५	४	०.४९	०.१५

५.१.८.४२	अनुदानमा उन्नत बीउ वितरण (गौर सरकारी सामाजिक क्षेत्रका सेवामुलक संस्थाहरु, धार्मिक संघ संस्थाहरुलाई दिइने अनुदान)	२६४१३	मे.टन	२०	३९.५६	१२	२०	३९.५६	१२
५.१.८.४२.२	पचहत्तर प्रतिशत अनुदानमा मकैको उन्नत बीउ वितरण		मे.टन		-			-	
८.५.४.४७	पचास प्रतिशत अनुदानमा पावर तथा मिनी टिलर वितरण (कृषि खेतीको साथै सिंचाई प्रयोजन र पशु चिकित्सा सम्बन्धी उपकरण तथा मेशीन औजार)	२४२३	संख्या	६	१०.८८	३.३	६	१०.८८	३.३
८.५.४.४८	पचास प्रतिशत अनुदानमा विद्युतीय मकै छोडाउने मेशीन वितरण (कृषि-खेतीको साथै सिंचाई प्रयोजन र पशु चिकित्सा सम्बन्धी उपकरण तथा मेशीन औजार)	२६४२३	संख्या	१	१.३२	०.४	१	१.३२	०.४
८.५.४.४९	पचास प्रतिशत अनुदानमा मकै छोडाउने हाते कर्न सेलर वितरण (कृषि-खेतीको साथै सिंचाई प्रयोजन र पशु चिकित्सा सम्बन्धी उपकरण तथा मेशीन औजार)	२६४२३	संख्या	६०	१.९८	०.६	६०	१.९८	०.६
८.५.४.५०	पचास प्रतिशत अनुदानमा मकै तथा मकै बीउ सुकाउने त्रिपाल वितरण (कृषि-खेतीको साथै सिंचाई प्रयोजन र पशु चिकित्सा सम्बन्धी उपकरण तथा मेशीन औजार)	२६४२३	संख्या	९०	२.९७	०.९	९०	२.९७	०.९
८	बृहत्तर धान उत्पादन कार्यक्रम				-			-	
२.४.१.८९	बृहत्तर धान उत्पादन कार्यक्रमको जिल्लास्तर अनुगमन निरीक्षण गर्न ईन्धन खर्च (कार्यालयको ईन्धन)	२२२११	लीटर	४	०.४०	०.१२	४	०.४०	०.१२
२.१२.२.८०	बृहत्तर धान उत्पादन कार्यक्रमको कार्यान्वयन अनुगमन एवं प्रतिवेदन तयारीका लागि सहजीकरण गर्न कृषि प्राविधिक करारमा लिने (व्यक्ती करार)	२२४११	महिना	६	३.९६	१.२	६	३.९६	१.२
२.१५.३.१.४.७१	सेवाकेन्द्र स्तरिय घुमि तालिम (उद्यमशीलता, रोजगारी मुलक/सशक्तिकरण/सीप विकास तथा क्षमता अभिवृद्धि तालिम)	२२५१२	पटक	८	१.३२	०.४	८	१.३२	०.४
२.१५.१३.३४	कृषक समुह सहकारीको अगुवाईमा ५ हे मा नमुना धान ब्लक बनाई लाइन रोपाईं हाते झार गोड्ने मेसिनको प्रयोग एवं बढि धान रउत्पादन प्रविधिको प्रदर्शन	२२५२२	संख्या	१	१.६५	०.५	१	१.६५	०.५
२.१५.१३.३५	कृषक समुह सहकारीको अगुवाईमा वनको ५ हे नमुना धान ब्लकमा हाते झार गोड्ने मेसिन पूर्ण अनुदानमा	२२५२२	संख्या	१०	०.९९	०.३	१०	०.९९	०.३

२.१५.४०.६६३	वितरण (प्रति हे. २ वटाका दरले) वाली चैतधानको उच्च सम्भावना रहेको क्षेत्र तथा सिंचाई प्रणाली छनोट तथा प्राथमिकरण सिंचाई डिभिजन कार्यालयको समन्वयमा)	२२५२२	हे.	१५००	३.३०	१.०	१५००	३.३०	१.०
२.१५.४०.६६४	चैतधानको उच्च सम्भावना रहेको क्षेत्र तथा माटो नमुना संकलन तथा जाँच	२२५२२	पटक	१	१.५८	०.४८	१	१.५८	०.४८
२.१५.४०.६६५	सम्भावना रहेको क्षेत्रमा चैते धान उत्पादन र क्षेत्र विस्तारमा संलग्न कृषकलाई नगद प्रोत्साहन (कार्यविधिमा तोकिए वमोजिम) अनुदान उपलब्ध	२२५२२	हे.	१००	१६.४९	५.०	१००	१६.४९	४.९३
२.१५.४०.६६८	विभिन्न माध्यमबाट कार्यक्रम सम्बन्धि प्रचार प्रसार तथा सुचना प्रकाशन	२२५२२	पटक	२	१.६५	०.५	२	१.६५	०.५
२.१५.४०.६६९	सरोकारवाला एवम पत्रकारलाई कार्यक्रमको जानकारी एवं स्थलगत भ्रमण	२२५२२	पटक	१	१.६५	०.५	१	१.६५	०.५
२.१९.१.५९०	कृषकहरूलाई नमुना धान उत्पादन ब्लकको भ्रमण गराउने	२२५२२	पटक	१	१.३२	०.४	१	१.३२	०.४
२.१९.१.५९०	बृहत्तर धान उत्पादन कार्यक्रमको जिल्लास्तर अनुगमन भ्रमण	२२६११	पटक	४	१.३२	०.४	४	१.३२	०.४
(ख) चालु कार्यक्रम खर्चको जम्मा									
कुल खर्च जम्मा									
					१००	३०.२४		१००	२९.३७
					१००	३०.३३		१००	२९.४६

वार्षिक भारत लक्ष १००.०
वार्षिक भारत प्रगति : १००

वार्षिक वित्तिय लक्ष: ३०.८९
वार्षिक वित्तिय प्रगति: ३०.०१८५
वार्षिक वित्तिय प्रगति प्रतिशत: ९७.१७

आ ब २०७३।७४ को वार्षिक प्रगती प्रतिवेदन
बाली संरक्षण कार्यक्रम, जिल्ला कृषि विकास कार्यालय, काभ्रे ।

रकम रु: लाखमा

312112-3/4

क्र.सं.	आयोजना/कार्यक्रम	खर्च शिर्षक नं.	इकाई	वार्षिक लक्ष्य		वार्षिक प्रगति	
				परिमाण	भार	वजेट	परिमाण
१	२		३	४	६	१०	११
अ. पूँजगत खर्च अन्तर्गतका कार्यक्रमहरु							
आ. चालु खर्च अन्तर्गतका कार्यक्रमहरु							
२.१५.१.८८२	आई.पी.एम. संजालको सहकार्यमा सचेतना कार्यक्रम(उद्यमशिलता, रोजगारी मुलक/ सशक्तिकरण/ सीप विकास तथा क्षमता	२२५१२	पटक/संख्या	७.०८	०.३	१	७.०८
२.१५.१६.३५	आई.पी.एम. श्रोतकेन्द्र सुदृढिकरण सहयोग कार्यक्रम(बाली संरक्षण)	२२५२२	पटक	४७.१७	२.०	१	४७.१७
२.१५.१६.५६	कृषक सहजकर्ताद्वारा कृषक पाठशाला सञ्चालन (पकेट क्षेत्र विस्तार) (बाली संरक्षण)	२२५२२	पटक/संख्या	३१.६	१.३४	३.३४	३१.६०
२.१५.१६.५७	IPM Approach प्रदर्शन(बाली संरक्षण)	२२५२२	पटक/संख्या	७.०८	०.३	३०	७.०८
२.१९.१.३५६	आई.पी.एम. कार्यक्रम अनुगमन निरिक्षण(अनुगमन मुल्याङ्कन तथा कार्यक्रम कार्यान्वयन भ्रमण खर्च)	२२६११	पटक	७.०८	०.३	१.१५	७.०८
(ख) चालु कार्यक्रम खर्चको जम्मा							
कुल खर्च जम्मा				१००.०	४.२४		१००.०
				१००.०	४.२४		१००.०

वार्षिक वित्तिय लक्ष रु हजारमा: ४२४.०

वार्षिक वित्तिय प्रगति रु हजारमा: ४२४.०

वार्षिक वित्तिय प्रगति प्रतिशत: १००

वार्षिक भारित प्रगती १००.०

वार्षिक भारित प्रगती प्रतिशत १००.००

आ ब २०७३।७४ को वार्षिक प्रगती प्रतिवेदन
राष्ट्रिय पुन निर्माण कोष (कृषि विकास मन्त्रालय)

व.शि.नं.: ३०१८०१३ (जिल्ला कृषि विकास कार्यालय, काभ्रेपलाञ्चोक)

क्र.सं.	आयोजना/कार्यक्रम	खर्च शिर्षक नं.	इकाई	वार्षिक लक्ष्य		वार्षिक प्रगति	
				भार	बजेट	परिमाण	परिमाण
आ. चालु खर्च अन्तर्गतका कार्यक्रमहरु							
१	कृषि औजार तथा उपकरणहरु कृषक/कृषक समूह/सहकारी संस्थाहरुलाई ९०% अनुदानमा वितरण गर्ने कार्य (राहत तथा पुर्नस्थापना/क्षतिपुर्ती कार्यक्रम)	२२५२२					
१.१	धान, गहुँको लागि श्वेसर वितरण		संख्या	३०	१२.८९	२७	१२.८९
१.२	विद्युतीय मकै छोडाउने (सेलर) मेसिन वितरण		संख्या	६४	४.५८	६८	४.५८
१.३	मिनीटिलर वितरण		संख्या	२१	१०.०२	२१	१०.०२
२	सिंचाई प्रयोजनको लागि कृषक समूह/सहकारी संस्थाहरुलाई ९०% अनुदानमा वितरण गर्ने कार्य (राहत तथा पुर्नस्थापना/क्षतिपुर्ती कार्यक्रम)	२२५२२	संख्या				
२.१	सिंचाई प्रयोजनको लागि डिप ईरिगेसन (प्रोबिटि विथ टैंक)		संख्या	६४	९.१६	११३	९.१६
२.२	रेन वाटर हार्भेस्टिङ प्लाष्टिक पोखरी (१०,००० लि. क्षमता)		संख्या	४३	२२.५८	४७.३	२२.५८
२.३	तीन तह हार्भेस्टिङ बण्डारण व्याग (PACC ६० के.जी. क्षमता) १००% अनुदानमा वितरण		संख्या	१२८५७	२१.४८	४५	०
२.४	जिरो ईनर्जी पम्प वितरण		संख्या	८	१९.०९	४०	१९.०९
३	अनुगमन मुल्याङ्कन (राष्ट्रिय पुर्ननिर्माण भ्रमण खर्च)	२२५२२	पटक	८	०.१९	०.४	०.१९
(ख) चालु कार्यक्रम खर्चको जम्मा					१००.०	२०९.५०	७८.५१

वार्षिक वित्तिय लक्ष: २०९५०.०

वार्षिक वित्तिय प्रगति: १५९९३.३१५

वार्षिक वित्तिय प्रगति प्रतिशत: ७६.३४

वार्षिक भारित लक्ष १००.०

वार्षिक भारित प्रगती ७८.५१

वार्षिक भारित प्रगती प्रतिशत ७८.५१

आ ब २०७३।७४ को वार्षिक प्रगती प्रतिवेदन
वागबानी विकास कार्यक्रम/फलफूल दशक /जिल्ला कृषि विकास कार्यालय, काभ्रे ।

रकम रु हजारमा

क्र.सं.	आयोजना/कार्यक्रम	खर्च शिर्षक नं.	इकाई	वार्षिक लक्ष्य			वार्षिक प्रगति		कैफियत
				परिमाण	भार	बजेट	परिमाण	भार	
१	२		३	१०	११	१२	१९	२०	२२
अ. पूजिगत खर्च अन्तर्गतका कार्यक्रमहरु									
क. पूजिगत खर्च अन्तर्गतका कार्यक्रमहरुको जम्मा									
आ. चालु खर्च अन्तर्गतका कार्यक्रमहरु									
१.	फलफूलका बेर्ना उत्पादनको लागि निजि तथा समूह र सहकारीलाई अनुदान दिने, उपोष्ण फलफूल (सुन्तला कागती र जुनार)	२२५२२२	संख्या	१	१००.०	१५००.०	१	१००.०	
(ख) चालु कार्यक्रम खर्चको जम्मा									
कुल खर्च जम्मा									
					१००.०	१५००.०		१००.०	
					१००.०	१५००.०		१००.०	

वार्षिक वित्तिय लक्ष्य: १५००.०

वार्षिक वित्तिय प्रगति: १००.००

वार्षिक भारत प्रगती १००.०

वार्षिक भारत प्रगती प्रतिशत १००.००

कार्यक्रम/आयोजनाको नाम : विशेष कृषि उत्पादन कार्यक्रम, जिल्ला कृषि विकास कार्यालय, काभ्रे ।
जिल्ला कृषि विकास कार्यालय काभ्रेपलाञ्चोकको वार्षिक प्रगति प्रतिवेदन

क्र.सं.	आयोजना/कार्यक्रम	खर्च शिर्षक नं.	इकाई	वार्षिक लक्ष्य		वार्षिक प्रगति		कैफियत	
				परिमाण	भार	वजेट	परिमाण		भार
१	२		३	१०	११	१२	१०	११	२२
अ. पूजित खर्च अन्तर्गतका कार्यक्रमहरू									
आ. चालु खर्च अन्तर्गतका कार्यक्रमहरू									
५.१.१०.१६९	कृषकहरुलाई प्राँगरिक मलमा अनुदान उपलब्ध गराउने (अन्य)	२६४१३	मे.टन	३००	१००	३०००.०	१०२.७५	३४.२५	
(ख) चालु कार्यक्रम खर्चको जम्मा					१००	३०००.०		३४.२५	
कुल खर्च जम्मा					१००	३०००.०		३४.२५	

वार्षिक वित्तिय लक्षः ३०००.०

वार्षिक वित्तिय प्रगतिः १०२५.७५०

वार्षिक वित्तिय प्रगति प्रतिशत : ३४.१९

वार्षिक भारित प्रगती ३४.२५

वार्षिक भारित प्रगती प्रतिशत ३४.२५

आ.व. २०७३।७४

कार्यक्रम/आयोजनाको नाम : कृषि विकास रणनीति अनुगमन तथा समन्वय कार्यक्रम, जिल्ला कृषि विकास कार्यालय, काभ्रे ।

जिल्ला कृषि विकास कार्यालय काभ्रेपलाञ्चोकको वार्षिक प्रगति प्रतिवेदन

व.उप.शि.नं. : ३१२१०२३

क्र.सं.	आयोजना/कार्यक्रम	खर्च शिर्षक नं.	इकाई	वार्षिक लक्ष्य			वार्षिक प्रगति		कैफिय
				परिमाण	भार	वजेट	परिमाण	भार	
१	२		३	१०	११	१२	१०	११	२२
अ. पूँजिगत खर्च अन्तर्गतका कार्यक्रमहरु									
आ. चालु खर्च अन्तर्गतका कार्यक्रमहरु									
२.१७.५.३७	देवी प्रकोप तथा राहत कार्यक्रम	२२५२९	पटक	१	१००	३००.०	१	१००.००	३००.००
(ख) चालु कार्यक्रम खर्चको जम्मा									
कुल खर्च जम्मा									
					१००	३००.०		१००.००	

वार्षिक वित्तिय लक्षः ३००.०

वार्षिक वित्तिय प्रगतिः ३००.०

वार्षिक वित्तिय प्रगति प्रतिशतः १००.०

वार्षिक भारित प्रगती १००

वार्षिक भारित प्रगती प्रतिशत १००.०

**आ ब २०७३।७४ को वार्षिक प्रगती प्रतिवेदन
कृषि प्रसार कार्यक्रम, जिल्ला कृषि विकास कार्यालय, काभ्रे ।**

क्र.सं.	आयोजना/कार्यक्रम	खर्च शिर्षक नं.	इकाई	आ.ब. २०७३/७४ को वार्षिक प्रगति				कैफियत		
				वार्षिक लक्ष्य		वार्षिक प्रगति				
				परिमाण	भार	वजेट	परिमाण		भार	वजेट
१	२	३	१०	११	१२	१०	११	१२	२२	
अ. पूँजिगत खर्च अन्तर्गतका कार्यक्रमहरू										
१	कार्यालय मर्मत ट्रष्ट निर्माण तथा पाटुसन	२९६११	पटक	२	४.९५	१९७६.०	२	४.९५	१६७६.०	
२	सेवाकेन्द्र/कार्यालय भवन मर्मत सुधार	२९६११	संख्या	३	२.५०	१०००.०	३	२.५०	८९३.६	
३	फर्निचर तथा फिक्चर्स (कार्यालय तथा सेवाकेन्द्रको लागि समेत)	२९३११	पटक	१	०.७५	३००.०	१	०.७५	३००.०	
४	मेशिनरी औजार खरिद	२९५११	पटक	१	०.५०	२००.०	१	०.५०	२००.०	
क.	पूँजिगत तर्फको जम्मा				८.७१	३४७६.०		८.७१	३०६९.६२	
आ. चालु खर्च अन्तर्गतका कार्यक्रमहरू										
१.	जिल्लास्तर वीउ विजन आत्म निर्भर कार्यक्रम (पकेट संख्या ४)									
	पकेट क्षेत्र: कुशादेवी, सागा, रयाले, भुमेटाडा, काशीखण्ड न पा.पाँचखाल नगरपालीका, महादेवस्थान,कोशीपारी क्षेत्र (पोखरीचौरी, वित्तिदउराली, कात्तिकेदेउराली, माझीफिदा)									
	वीउ उत्पादन क्षेत्रफल: मकै १००, गहुँ १०, धान ६०, कोदो २०,भटमास ५, तोरी ५									
	उत्पादन - मकै ३००, धान २४०, गहुँ २०,कोदो २०,भटमास ७.५,तोरी ५, मे.टन									
१.१	५० प्रतिशत अनुदानमा मुल वीउ वितरण (मकै १००, गहुँ १०, धान ६०,कोदो २०,भटमास ५, तोरी ५)हे।	२६४१३	मे.टन	७.७५	१.०८	४३०.०	७.७५	१.०८	४३०.०	
१.२	५० प्रतिशत अनुदानमा चैते धानको वीउ वितरण	२६४१३	मे.टन	५	०.५०	२००.०	५	०.५०	२००.०	
१.३	विउ सुकाउने सोलार ड्रायर अनुदानमा वितरण	२६४१३	संख्या	२	०.५०	२००.०	२	०.५०	२००.०	
१.४	५० प्रतिशत अनुदानमा कोदो चुट्टने श्रेशर वितरण	२६४१३	संख्या	१०	०.३८	१५०.०	१०	०.३८	१५०.०	
१.५	धान रोप्ने काटने मेसिनमा अनुदान सहयोग	२६४१३	संख्या	२	०.७०	२८०.०	२	०.७०	२८०.०	

१.६	खेत निरिक्षण, वीउ नमूना संकलन, परिक्षण Truthful labelling र Packaging मा सहयोग	२६४१३	पटक	३	०.२५	१००.०	३	०.२५	१००.०
१.७	वीउ हुवानी खर्च	२६४१३	पटक	३	०.३८	१५०.०	३	०.३८	१५०.०
२.	यस आयोजनाको जम्मा				३.७८	१५१०.०		३.७८	१५१०.०
	फलफूल उत्पादन आयोजना								
	पकेट क्षेत्र: शंखु, शारदावतासे, पनौती न.पा, बलथली, चलाल गणेशस्थान, कुशादेवी, रयाले महेन्द्रज्योती, नाला, सागा, जनगाल, काभ्रे, पाल्लेखेत, काशीखण्ड न पा, श्यामपाटी								
	थप क्षेत्र विस्तार - हिउँदे १, बर्षे ८३.५		हेक्टर	९६.०					
	उत्पादन - हिउँदे २०५०, बर्षे ६६८५		से.टन	८७३५					
२.१	हिउँदे फलफूलको व्यवसायिक बगैँचा स्थापना - (५० प्रतिशत अनुदानमा विरुवा वितरण)	२६४१३	हेक्टर	९	०.२५	१००.०	९	०.२५	१००.०
२.२	बर्षे फलफूलको व्यवसायिक बगैँचा स्थापना - सुन्तला ५०, कागती ३०, लिच्ची ४ अप ३ (५० प्रतिशत अनुदानमा विरुवा वितरण)	२६४१३	हेक्टर	८७	१.०८	४३०.०	८७	१.०८	४३०.०
क	फलफूल विरुवा हुवानी	२६४१३	पटक	२	०.१५	६०.०	२	०.१५	६०.०
२.४	५० प्रतिशत अनुदानमा पावर स्प्रेयर/सिकेचर करौति वितरण	२६४१३	पटक	२	०.३३	१३०.०	२	०.३३	१३०.०
२.५	फलफूलको श्रोतकेन्द्र स्थापना	२६४१३	पटक	१	०.०५	२०.०	१	०.०५	२०.०
२.६	सुन्तलाजात बगैँचाको समस्या निदान अभियान संचालन	२६४१३	पटक	१	०.२५	१००.०	१	०.२५	१००.०
	यस आयोजनाको जम्मा				२.१०	६४०.०		२.१०	६४०.०
३.	व्यावसायिक तरकारी उत्पादन आयोजना								
	पकेट क्षेत्र: धुलिखेल न.पा., वनेपा न.पा., पनौती न.पा.,, उग्रचण्डिनाला, टुकुचानाला, महेन्द्रज्योती, जनगाल, नासिका सांगा .पाल्लेखेत, फुलबारी, मेथिनकोट, कानपुर, सस्युर्खर्क, खनालयोक, मंगलटार, सिपालीचिलाउने, शंखु, बलथली, पांचखाल न.पा., ज्याम्दी, चण्डेनीमण्डन, महादेवस्थान, रवीओपी, दोलालघाट								
	क्षेत्रफल: हालको ८४० हेक्टरबाट ८७० हेक्टरमा			८७०			८७०		

८.३०	प्राविधिक घुमिन्टि बैठक	२२५१२	पटक	२	०.६५	२५८.०	२	०.६५	२५८.०
८.३०	स्थलगत घुमती तालिम	२२५१२	संख्या	१३८	२.०७	८२८.०	१३८	२.०७	८२८.०
८.३१	जिल्ला स्तरीय बैठक कृषि समिति ३ मल व्यवस्थापन ३ सञ्चार ३ विषादी व्यवस्थापन १, खाद्य सुरक्षा कार्यदल तथा सजाल बैठक ३	२२५१२	संख्या	१३	१.३५	५४०.०	१३	१.३५	५४०.०
८.३२	कृषक समूह सञ्चालहरको सेवा केन्द्र स्तरीय बैठक सञ्चालन	२२५१२	संख्या	७२	०.२७	१०८.०	७२	०.२७	१०८.०
८.३३	जिल्ला कृषि विकास एलाएन्स गठन तथा संचालन	२२५१२	पटक	३	०.२३	९०.०	३	०.२३	९०.०
९	यस आयोजनाको जम्मा				१९.६०	७८२५.०		१९.४३	७७५७.०
९.१	अधिकारकर्ता कर्मचारी सेवाकेन्द्र प्रमुख रहने सेवाकेन्द्रमा थप कार्यक्रम (कृषि सेवाकेन्द्र बनाए)								
९.१	प्लाष्टिक घर निर्माणको लागि ५० प्रतिशत अनुदानमा सिलपोलिन प्लाष्टिक सिट वितरण	२६४१३	संख्या	९०	०.४५	१८०.०	९०	०.४५	१८०.०
९.२	स्थलगत घुमती तालिम	२२५१२		५	०.०८	३०.०	५	०.०८	३०.०
९.३	उन्नत सिडकिट वितरण धान २००,मकै २००, तरकारी ६००	२६४१३	संख्या	१०००	०.३०	१२०.०	१०००	०.३०	१२०.०
१०.१	यस आयोजनाको जम्मा				०.८३	३३०.०		०.८३	३३०.०
१०.२	करारमा रहेको प्राविधिकहरु लाई क्षमता वृद्धि तालिम (बोलखा,सिन्धुपाल्चोक,काभ्रेपलाञ्चोक जिल्लाको सहकार्यमा)	२२६११	पटक	३	०.५०	२००.०	३	०.५०	२००.०
१०.२	अनुगमन तथा मूल्याकन खर्च	२२६११	पटक	६०	४.६४	१८५२.०	६०	४.६४	१८५२.०
११.१	अनुगमन तथा मूल्याकन खर्च जम्मा	२२६११			५.१४	२०५२.०		५.१४	२०५२.०
११.१	तलाब	२११११	जना	५७	३५.०५	१३९९६.०	५७	३५.०५	१३९९६.०
११.२	महंगि भत्ता	२१११३	जना	५७	१.७१	६८४.०	५७	१.७१	६८४.०
११.३	फिण्ड भत्ता	२१११४	जना	४०	१.६२	६४८.०	४०	१.६२	६४८.०
११.४	अन्य भत्ता	२१११९	जना	५७	०.१३	५०.०	५७	०.१३	५८.४
११.५	पोशाक	२११२१	जना	५७	१.०७	४२८.०	५७	१.०७	३००.०
११.६	पानी तथा विजुलि	२२१११	वार्षिक		०.३६	१४४.०		०.३६	१४४.०
११.७	संचार महशुल	२२११२	वार्षिक	५७	०.४४	१७४.०	५७	०.४४	१७४.०
११.८	घर भाडा	२२१२१	वार्षिक	५७	०.४०	१६०.०	५७	०.४०	१४४.०

११.९	इन्धन	२२२११	वार्षिक		१.४०	५६०.०		१.४०	५१९.१
११.१०	संचालन तथा मर्मल संभार	२२२१२	वार्षिक	५७	१.३८	५५०.०	५७	१.३८	५१३.५
११.११	बीमा	२२२१३	वार्षिक	५७	०.२५	१००.०	५७	०.२५	८९.७
११.१२	कार्यालय सम्बन्धी खर्च	२२३११	वार्षिक		१.५०	६००.०		१.५०	६००.०
११.१३	इन्धन अन्य प्रयोजन	२२३१४	वार्षिक	५७	०.२५	९८.०	५७	०.२५	६९.०
११.१४	निर्मित सार्वजनिक सम्पत्तिको मर्मत संभार खर्च	२२३२१	वार्षिक	५७	०.५०	२००.०	५७	०.५०	७३.७
११.१५	सेवा परामर्श खर्च	२२४११	वार्षिक		०.१३	५०.०		०.१३	२५.४
११.१६	अन्य सेवा शुल्क	२२४१२	वार्षिक		२.००	७९८.०		२.००	७७४.२
११.१७	विविध खर्च	२२७११	वार्षिक		०.३८	१५०.०		०.३८	१५०.०
	उपभोग तथा कार्यालय संचालन खर्च (गा)				४८.५६	१९३९०.०		४८.५६	१८५२६.२९
	चालु कार्यक्रम खर्चको जम्मा (ख)				४२.७३	१७०६०.०		४२.५६	१६३५५.८
	पुंजीगत कार्यक्रम खर्च (क)				८.७१	३४७६.०		८.७१	३०६९.६२
	कुल बजेट जम्मा (क+ख+गा)				१००.०	३९९२६.०		९९.८३	३७९५१.८

वार्षिक वित्तिय लक्षः ३९९२६.०

वार्षिक वित्तिय प्रगतिः ३७९५१.७५

वार्षिक भारित प्रगती ९९.८३

वार्षिक भारित प्रगती प्रतिशत ९९.८३

सं.	तालिम	संख्या	१५	०.५०	४.५०	५	०.१७	१.५०	५	०.१७	१.५०	१५	०.५०	४.५०	१५	०.५०	४.५०	१५	०.५०	४.५०	१५	०.५०	४.५०
३.७	कृषि कटिंग	२६३१२	१५	०.५०	४.५०	५	०.१७	१.५०	५	०.१७	१.५०	१५	०.५०	४.५०	१५	०.५०	४.५०	१५	०.५०	४.५०	१५	०.५०	४.५०
३.८	जिल्ला स्तरीय कृषक भ्रमणमा सहभागी पठाउने	२६३१२	१०	२.२२	२०.००							१०	२.२२	२०.००	१०	२.२२	२०.००	१०	२.२२	२०.००	१०	२.२२	२०.००
३.९	सञ्चालित कार्यक्रम अनुगमन	२६३१२	३			१			१			३			३			३			३		
उपआयोजनाहरूको पूँजगत खर्चको जम्मा (क)					२००.००						२००.००			२२.२२	२००.००			२२.२२	२००.००			२२.२२	२००.००
च) कूल जम्मा खर्च (ग+ख+ङ):					९००.००		२५.०६	२१६.५०		२५.०६	२५३.९०		२५.०६	२१६.५०	९००.००	२५.०६	२५३.९०	९००.००	२५.०६	२५३.९०	९००.००	२५.०६	२५३.९०

वार्षिक भारत लक्ष १००.०

वार्षिक भारत प्रगती प्रतिशत : १००

वार्षिक वित्तिय प्रगति: ७५३.९०३

वार्षिक भारत प्रगती :१००

वार्षिक वित्तिय लक्ष: ९००.०

वार्षिक वित्तिय प्रगति प्रतिशत: ८३.७७

आ ब २०७३।७४ को वार्षिक प्रगती प्रतिवेदन
प्रधानमन्त्री कृषि आधुनिकिकरण परियोजना
जिल्ला कृषि विकास कार्यालय काभ्रेपलाञ्चोक

क्र.सं.	आयोजना/कार्यक्रम	खर्च शिर्षक नं.	इकाई	वार्षिक लक्ष्य		वार्षिक प्रगति		कैफियत
				परिमाण	भार	वजेट	भार	
१	२		३	४	५	६	७	१५
आ. चालु खर्च अन्तर्गतका कार्यक्रमहरू								
१.३५०	परियोजना अभिमुखिकरण जिल्लास्तर (कृषि व्यवसाय प्रवर्द्धन तथा वजार विकास कार्यक्रम)	२२५२२	पटक					
१	साना व्यवसायी कृषि उत्पादन केन्द्र (पकेट विकास कार्यक्रम)			११.५३	५९.३८	११.५३	५९.३८	
२.१५.३१.३१	साना व्यवसायी कृषि उत्पादन केन्द्र (पकेट) विकास क्षमता अभिवृद्धि कार्यक्रम (कृषि व्यवसाय प्रवर्द्धन तथा वजार विकास कार्यक्रम)	२२५२२	पटक	६०	३.६	०.४६	३.६	
२.१५.३१.३६	परियोजना अभिमुखिकरण पकेट स्तर (कृषि व्यवसाय प्रवर्द्धन तथा वजार विकास कार्यक्रम)	२२५२२	पटक	२	०.६	०.०८	०.६	
२.१९.१.७८३	साना व्यवसायी कृषि उत्पादन केन्द्र (पकेट) विकास कार्यक्रम अनुगमन तथा मूल्याङ्कन (अनुगमन मूल्याङ्कन तथा कार्यक्रम कार्यान्वयन भ्रमण खर्च)	२२६११	पटक	१२	०.५८	०.०७	०.५८	
५.१.१०.४६९	साना व्यवसायी कृषि उत्पादन केन्द्र (पकेट) विकास कार्यक्रम चालु अनुदान (अन्य)	२६४१३	पटक	३०	१.९४	१.९४	१.९४	१५
८.५.४.१७१	साना व्यवसायी कृषि उत्पादन केन्द्र (पकेट) विकास कार्यक्रम पुँजिगत अनुदान (कृषि खेतीको साथै सिंचाई प्रयोजन र पशु चिकित्सा सम्बन्धि उपकरण तथा मेशिन औजार)	२६४२३	सेट	३०	६९.६	६.९८	६९.६	
	पकेटको जम्मा			११.५३	५९.३८	११.५३	५९.३८	
२	व्यवसायीक कृषि उत्पादन केन्द्र (ब्लक) विकास कार्यक्रम		संख्या		१९.८४	१५.३२	१४७.०९	
२.१५.३१.३७	परियोजना अभिमुखिकरण ब्लक स्तर (कृषि व्यवसाय प्रवर्द्धन तथा वजार विकास कार्यक्रम)	२२५२२	पटक	२	०.६	०.०८	०.६	
२.१५.३१.४०	सहभागितात्मक व्यवसायी उत्पादन प्रविधि प्रदर्शन तथा स्थलगत तालिम-ब्लक (कृषि व्यवसाय प्रवर्द्धन तथा वजार विकास कार्यक्रम)	२२५२२	पटक	४	४	०.५२	४	

आयोजना/कार्यक्रमहरूको विस्तृत वार्षिक प्रगति विवरण

१. आ.व.- २०७३/७४ वार्षिक

२. कार्यालयको नाम:- जिल्ला कृषि विकास कार्यालय काभ्रेपलाञ्चोक

सि.नं.	बजेट नं.	कार्यालय संख्या	आयोजना/कार्यक्रमको नाम	वार्षिक अवाधि प्रगति स्थिति - %)		यस अवधिमा हासिल भएका मुख्य मुल्य उपलब्धीहरू	कार्यान्वयनमा देखिएका मुख्य मुल्य समस्याहरू
				भारित	वित्तिय		
क. केन्द्रीयस्तर P1							
१	३१२१०३-३/४		माटो व्यवस्थापन, विशेष कृषि उत्पादन कार्यक्रम	३४.२५	१०२.५८	१०२.७६ मे.टन प्राङ्गारिक मल वितरणभई जिल्लामा प्राङ्गारिक उत्पादनमा टेवा पुगेको । रासायनिक मल आपूर्तिमा कमी भई रासायनिक मल अयातमा खर्च भई रहेको रकम विवेचिनबाट जोगिएको ।	सवारी साधनको अभाव । कृषकको माग अनुसार कार्यक्रम तर्जुमा नभएको ।
३	३१२१०७-३/४		बागवानी विकास कार्यक्रम	१००.००	१००.००	फलफूल दशकलाई आवश्यक पर्ने फलफूलका विरुवा उत्पादनमा थप सहयोग मिले । साथै थप रोजगारीको श्रृजना हुने । ३ वटा मिनिहाउस निर्माण भएकाले वार्षिक ४० हजार सुन्तलाजात फलफूल विरुवा उत्पादन हुने ।	सवारी साधनको अभाव ।
६	३१२११२-३/४		बाली संरक्षण कार्यक्रम	१००.००	१००.००	सुरक्षित विषादीको प्रयोग, जैविक विषादी उत्पादन भई प्राङ्गारिक तथा आई.पि.एम.उत्पादनमा वृद्धि तथा सहज	सवारी साधनको अभाव ।
७	३१२११४-३/४		बाली विकास कार्यक्रम	१००.००	९७.१८	५ हे. क्षेत्रफलमा चैते धानको वलक बनाई उत्पादन कार्य शुरु गरिएको । धानमा यन्त्रिकरणको शुरुवात भई उत्पादन लागतमा १० देखि १५% घट्ने । थप रोजगारीको वृद्धि	सवारी साधनको अभाव ।
९	३१२११७-३/४		समृदाय व्यवस्थित सिंचित कृषि क्षेत्र आयोजना कार्यक्रम	१००.००	८३.७७	उत्पादन लागत घटाई व्यवसायीकरणका लागि यान्त्रिकरण, बीउमा आत्मनिर्भर, तरकारीवालीको क्षेत्रफल तथा उत्पादनमा वृद्धि, थप रोजगारीको श्रृजना ।	सवारी साधनको अभाव ।
११	३१२१२०-३/४		सहकारी खेती, साना सिंचाई तथा मल बीउ दुबानी कार्यक्रम कृषिर् इन्जिनियरिङ्ग समेत)	९५.७२	८२.५५	साना सिंचाई योजना (३० वटा) बाट नयाँ १० हेक्टर त्यस्तै ५० वटा प्लाष्टिक पोखरीबाट ५ हे. थप क्षेत्रमा सिंचाई सुविधा पुग्ने अनुमान ।	सवारी साधनको अभाव ।
१७	६०२८०१-३/४		राष्ट्रिय पुनर्निर्माण कोष भुक्रम प्रभावित जिल्लाका लागि राहत कार्यक्रम) -कृषि	७८.५१	७६.३४	धान, गहुँको लागि थ्रेसर ७७ विद्युतीय मक्रे छोडाउने ८८ सिंचाई प्रयोजनको लागि डिप ईरिरोसन रेन बाटर ११३ मिनिटिलर ६७ हारभेस्टिङ्ग प्लाष्टिक पोखरी ५९१ जिरो ईनर्जी पम्प बितरण - ८ वटा	निकासमा फुकुवा समयमा नआएको टेण्डर प्रक्रिया ढिलो भएको । सवारी साधनको अभाव ।

१८	३१२१०२-३/४	विभाग) -३१)	कृषि विकास रणनीति अनुगमन तथा समन्वय कार्यक्रम	१००.००	१००.००	बाढी पिडित १५० घरधुरिलाई रु २०००।०० प्रति पिरवारलाई तरकारीको बीउ उपलब्ध गराएको जसबाट करिव ५ हेक्टर तरकारीको क्षेत्रफल विस्तार हुने ।	सवारी साधनको अभाव ।
१९	३१२१६३३		प्रधानमन्त्री कृषि आधुनिकिकरण परियोजना	९५.१५	९६.४७	विभिन्न वालिका ३० वटा पकेट र २ वटा ब्लक(तरकारी तथा मकै) स्थापना भएको । जसबाट करिव ३४०४ औंशिक र ६९० पूर्णकालिन रोजगारी सृजना हुने ।	कार्यविधि हिलो प्राप्त सवारी साधनको अभाव ।
			केन्द्रीयस्तर P1 को जम्मा				
केन्द्रस्तर दोश्रो प्राथमिकतामा परेका आयोजनाहरू (P2)							
१	३१२१०५/३/४		कृषि विकास आयोजना				
२	३१२१०६-३/४		रेशम खेती विकास कार्यक्रम				
३	३१२११३-३/४		व्यवसायिक कीट विकास कार्यक्रम				
४	३१२११८-३/४		माटो परिक्षण तथा सेवा सुधार कार्यक्रम				
			केन्द्रीयस्तर P2 को जम्मा				
जिल्लास्तर पहिलो प्राथमिकतामा परेका आयोजनाहरू (P1)							
१	३१२८०१-३/४		कर्णाली अञ्चल कृषि विकास आयोजना				
२	३१२८०२-३/४		कृषि प्रसार कार्यक्रम	९९.८३	९५.०५	७५ गाँ.वि.स र ५ नगरपालिका(१३ स्थानीय तह) मा कृषि प्रविधि प्रसारका विभिन्न कार्यक्रम भएको ।	
३	३१२०१२३		एक गाँउ एक प्राविधिक - कृषि विभाग		९७.८२	२० जना प्राविधिकबाट २० वटा सेवा पुर्णान अमसहज भएका दुर्गम स्थानहरूमा कृषि प्रविधि लान सहज भएको ।	
			जिल्लास्तर P1 को जम्मा				
			कुल जम्मा				

आयोजना/कार्यक्रमहरूको विस्तृत पुँजीगत खर्च प्रगति विवरण

१. आ.व.- २०७३/७४ वार्षिक

२. कार्यालयको नाम:- जिल्ला कृषि विकास कार्यालय काभ्रेपलाञ्चोक

सि.नं.	बजेट नं.	कार्यालय संख्या	आयोजना/कार्यक्रमको नाम	वार्षिक पुँजीगत बजेट रु. हजारमा	वार्षिक विनियोजन रु.	वार्षिक खर्च रु.
क. केन्द्रीयस्तर P1						
१	३१२१०३-३/४		माटो व्यवस्थापन, विशेष कृषि उत्पादन कार्यक्रम			
३	३१२१०७-३/४		बागवानी विकास कार्यक्रम			
६	३१२११२-३/४		बाली संरक्षण कार्यक्रम			
७	३१२११४-३/४		बाली विकास कार्यक्रम	६५.००	६५.००	६५.००
९	३१२११७-३/४		समृद्धय व्यवस्थित सिंचित कृषि क्षेत्र आयोजना कार्यक्रम	२००.००	२००.००	२००.००
११	३१२१२०-३/४		सहकारी खेती, साना सिंचाई तथा मल वीउ डुवानी कार्यक्रम कृषिर् इन्जिनियरिङ्ग समेत)	४८६०.००	४८६०.००	४००२.४४
१७	६०२८०१-३/४		राष्ट्रिय पुननिर्माण कोष भुक्तम्प प्रभावित जिल्लाका लागि राहत कार्यक्रम) -कृषि विभाग) -३१)			
१८	३१२१०२-३/४		कृषि विकास रणनीति अनुगमन तथा समन्वय कार्यक्रम			
			केन्द्रीयस्तर P1 को जम्मा	५१२५.००	५१२५.००	४२६७.४४
केन्द्रस्तर दोश्रो प्राथमिकतामा परेका आयोजनाहरू (म२)						
१	३१२१०५/३/४		कृषि विकास आयोजना			
२	३१२१०६-३/४		रेशम खेती विकास कार्यक्रम			
३	३१२११३-३/४		व्यवसायिक कीट विकास कार्यक्रम			

४	३१२११८-३/४	माटो परिक्षण तथा सेवा सुधार कार्यक्रम				
		केन्द्रीयस्तर P2 को जम्मा				
जिल्लास्तर पहिलो प्राथमिकतामा परेका आयोजनाहरु (P1)						
१	३१२८०१-३/४	कर्णाली अञ्चल कृषि विकास आयोजना				
२	३१२८०२-३/४	कृषि प्रसार कार्यक्रम	३४७६.००	१५००.००	३०६९.६२	
		जिल्लास्तर P1 को जम्मा	३४७६.००	१५००.००	३०६९.६२	
		कुल जम्मा	८६०१.००	६६२५.००	७३३७.०६	

नेपाल सरकार
कृषि विकास मन्त्रालय
कृषि विभाग
जिल्ला कृषि विकास कार्यालय काभ्रेपलाञ्चोक
कार्यालयको तुलनात्मक वार्षिक बजेट

क्र.सं.	जिल्लाहरु	आ.ब.२०७३।७४			आ.ब.२०७२।७३			आ.ब.२०७१।७२		
		चालु बजेट	पुजीगत बजेट	जम्मा	चालु बजेट	पुजीगत बजेट	जम्मा	चालु बजेट	पुजीगत बजेट	जम्मा
१	काभ्रेपलाञ्चोक	९४८४९.५६	८६०१.००	१०३४५०.५६	५८४८१.००	८०७०.००	६६५५१.००	४४९६२.००	३०९१.००	४८०५३.००

जिल्ला कृषि विकास कार्यालय, काभ्रेपलाञ्चोक

जनशक्ति विवरण

क्र.स.	पद	स्विकृत दरवन्दी	पदपुर्ति	रिक्त संख्या	पदपुर्तिको लागि कारवाहि भएको भए सोको विवरण
१	व.कृ.वि.अ	१	१		
२	वा.सं.अ.	१	१		
३	वा.वि.अ.	१	१		
४	वाग.वि.अ.	१	१		
५	कृ.प्र.अ.	२	२		
६	यो.अ.	१		१	
७	मत्स्य.वि.अ.	१		१	
८	प्रा.स.	२४	२०	४	४ जना सुपरजोन तथा जौन कार्यालयमा काज, २ जना हाजिर हुन नआएको ।
९	ना.प्रा.स	४	१	३	
१०	लेखापाल	१	१		लामो विदामा
११	नायवसुवा	१		१	बढुवा भई गएको ।
१२	टाईपिष्ट	१		१	करारमा
१३	सवारीचालक	१		१	
१४	कार्यालय सहयोगी	१७	९	८	४ जना करारमा
जम्मा		५७	३७	२०	
एक गा.वि.स. एक कृषि प्राविधिक		२०	२०		

जिल्ला कृषि बिकास कार्यालय काभ्रेपलाञ्चोक
वार्षिक एकमुष्ट प्रगति स्थिति

एकमुष्ट भारत प्रगति प्रतिशत : ९०.३५

एकमुष्ट वित्तिय प्रगति प्रतिशत : ८९.४२

कार्यक्रम स्तर	कार्यक्रम संख्या	८० % भन्दा कम प्रगति भएका कार्यक्रम संख्या	खर्च प्रतिशत	
			तेस्रो चौमासिक	वार्षिक
निक्षेपित				
केन्द्र स्तर				
माटो व्यवस्थापन विशेष कृषि उत्पादन कार्यक्रम	१	३४.२५	१०२.५८	३४.१९
राष्ट्रिय पुन निर्माण कोष	१		३३८.१३	७६.३४

जिल्ला कृषि बिकास कार्यालय काभ्रेपलाञ्चोक

यस अवधिको कुल वजेट खर्चवाट समग्रमा जिल्लाको कृषि क्षेत्रमा के उपलब्धि भयो त ?

क्र.सं.	उल्लेखनीय उपलब्धिहरु	सो वाट पर्ने सम्भाव्य असर
१	खाद्यान्न तथा तरकारी बालीको वीउमा आत्म निर्भर	खुल्ला सेचन वीउ वाहीर जिल्लावाट आयात गर्न नपर्ने । वचत वीउ अन्य जिल्लामा निर्यात हुने ।
२	फलफुलको श्रोतकेन्द्र सुदृढिकरण	सुन्तलाजात हिँउदे फलफुलका वेर्नामा आत्मनिर्भर
३	मेसिनरी औजारको प्रयोग	मेसिनरी औजारको प्रयोगले उत्पादन लागतमा कमी तथा व्यवसायिकरणमा सहजता ।
४	सुन्तला वगैँचा व्यवस्थापन तथा वगैँचा विस्तार	वगैँचा व्यवस्थापनबाट गुणस्तरिय सुन्तला उत्पादनको साथै उत्पादकत्वमा वृद्धि हुने ।
५	नगदेवालीको क्षेत्र विस्तार (अलैची कफि)	कफि तथा अलैची निर्यात गर्न मद्दत हुने ।
६	विषादी न्युनिकरण कार्यक्रम	पाँचखाल र नाला क्षेत्रमा सुरक्षित विषादी प्रयोग हुने । रासायनिक विषादी को विकल्पमा जैविकको प्रयोग बढ्ने ।
७	कार्यालय कम्पाण्डमा डेमो फर्म स्थापना	गोल्भेंडाखेतीका लागि नमुना घर बनाई एकिकृत रुपमा खेती गरिएको ।
८	टुटा किराको अध्ययन	हाल गोल्भेंडावालीमा देखिएको टुटा अब्सुलोटा किराको अध्ययन गरि फोल्डर प्रकाशन गरिएको ।
९	४० हजार विरवा उत्पादन हुने	फलफूल दशकलाई आवश्यक पर्ने फलफूलका विरवा उत्पादनमा थप सहयोग मिल्ने । साथै थप रोजगारीको श्रृजना हुने । ३ वटा फिनहाउस निर्माण भएकाले वार्षिक ४० हजार सुन्तलाजात फलफूल विरवा उत्पादन हुने ।
	साना सिचाई तथा प्लाष्टिक पोखरी निर्माण	साना सिचाई योजना (३० वटा) वाट नयाँ १० हेक्टर त्यस्तै ५० वटा प्लाष्टिक पोखरीवाट ५ हे. थप क्षेत्रमा सिचाई सुविधा पुग्ने अनुमान ।
	यन्त्रीकरणका सामग्रीहरु अनुदानमा वितरण	धान, गहुँको लागि ग्रेसर ७७ बिद्युतिय मर्के छोडाउने ८८ सिचाई प्रयोजनको लागि डिप इरिरोसन रेन वाटर ११३ मिनिटिलर ६७ हारभेस्टिङ प्लाष्टिक पोखरी ५९१ जिरो ईनर्जी पम्प वितरण - ८ वटा उत्पादन वृद्धि, रोजगारीका अवसर तथा उत्पादन लागतमा कमी आउने ।
	प्रधानमन्त्री कृषि आधुनिकिकरण परियोजना सञ्चालन	विभिन्न वालिका ३० वटा पकेट र २ वटा वलक(तरकारी तथा मर्के) स्थापना भएको । जसवाट करिव ३४०४ औंशिक र ६९० पूर्णकालिन रोजगारी सृजना हुने ।
	एक गाँउ एक प्राविधिक	२० जना प्राविधिकवाट २० वटा सेवा पुर्याउन असहज भएका दुर्गम स्थानहरुमा कृषि प्रविधि लान सहज भएको ।

यस अवधिको कुल वजेट खर्चवाट समग्रमा जिल्लाको कृषि क्षेत्रमा के उपलब्धि भयो त ?

क्र.सं.	आयोजना तथा कार्यक्रमको नाम	मुख्य तीन वटा उपलब्धिहरू (सूचक सहित)	सो वाट पर्ने सम्भाव्य असर
१	प्रधानमन्त्री कृषि आधुनिकिकरण परियोजना सञ्चालन	विभिन्न वालिका ३० वटा पकेट र २ वटा ब्लक(तरकारी तथा मकै) स्थापना भएको । जसवाट करिव ३४०४ औँशिक र ६९० पूर्णकालिन रोजगारी सृजना हुने ।	करिव ३४०४ औँशिक र ६९० पूर्णकालिन रोजगारी सृजना हुने ।
२	साना सिंचाई तथा प्लाष्टिक पोखरी निर्माण	साना सिंचाई योजना (३० वटा) वाट नयाँ १० हेक्टर त्यस्तै ५० वटा प्लाष्टिक पोखरीवाट ५ हे. थप क्षेत्रमा सिंचाई सुविधा पुग्ने अनुमान ।	९५ हेक्टर थप क्षेत्र सिंचित भई वाली सघनता बढ्ने
३	राष्ट्रिय पुन निर्माण कोष	धान, गहुँको लागि श्रेशर ७७ बिद्युतिय मकै छोडाउने ८८ सिंचाई प्रयोजनको लागि डिप ईरिरोसन ११३ मिनिटिलर ६७ हारभेस्टिङ्ग प्लाष्टिक पोखरी ५९१ जिरो ईनर्जी पम्प बितरण - ८ वटा वितरण	सिंचित क्षेत्र विस्तारउत्पादन वृद्धि, रोजगारीका अवसर तथा उत्पादन लागतमा कमी आउने ।
४	वागवानी विकास कार्यक्रम	फलफूल दशकलाई आवश्यक पर्ने फलफूलका विरुवा उत्पादनमा थप सहयोग मिल्ने । साथै थप रोजगारीको श्रृजना हुने । ३६० स्ववायर मिटरको ग्रिन हाउस निर्माण भएकाले वार्षिक ४० हजार सुन्तलाजात फलफूल विरुवा उत्पादन हुने ।	गुणस्तरिय सुन्तलाजात फलफूलका विरुवामा आत्मनिर्भर हुने । रोजगारी बढ्ने ।
५	वाली संरक्षण कार्यक्रम	ट्राईकोडर्मा ७५० के.जि र निमाटोड ९३० लि	स्थानीय रोजगारीमा वृद्धि तथा स्वच्छ तरकारी उत्पादन भई स्वास्थ्यमा सुधार रासायनिक विषादी खपतमा १०% ले कमी आएको ।

जिल्ला कृषि विकास कार्यालय काभ्रेपलाञ्चोक

प्राथमिकता प्रदत्त बालीहरू

जिल्लाको नाम	प्राथमिकता प्रदत्त बालीहरूको	वार्षिक विनियोजित बजेट रु. हजारमा :	देशी चौमासिक विनियोजित रु. हजारमा		वार्षिक विनियोजित रु. हजारमा		संचालित मुख्य मुख्य कृषाकलापहरू	हासिल उपलब्धीहरू
			बजेट:	खर्च	बजेट:	खर्च		
काभ्रेपलाञ्चोक	मकै	२५८९.००	३३९.००	३३९.००	२५८९.००	२५८९.००	वीउ उत्पादन, यान्त्रिकरण, पोष्टहोमिष्ट, तालिम	विउमा आत्मनिर्भर उत्पादन लागत करिव २०% ले घटेको ।
	तरकारी	२९६२.००	९०९.००	९०९.००	२९६२.००	२९६२.००	ताजा तरकारी उत्पादन, क्षेत्र विस्तार तालिम तालिम, पोष्टहोमिष्ट	क्षेत्र विस्तार उत्पादन एवं उत्पादकत्व वृद्धि
	आलु							

सुपरजोन कार्यालयमा कार्यक्रम भएको

प्रधानमन्त्री कृषि आधुनिकीकरण परियोजना (पकेट र ब्लक) को प्रगति

जिल्ला	देशी चौमासिक प्रगति:	प्रतिशत	वार्षिक:	प्रतिशत
काभ्रेपलाञ्चोक	भारित प्रगति	बित्तिय प्रगति	भारित प्रगति	बित्तिय प्रगति
	८४.५२	३९.८.९०	९५.९५	९६.४७
काभ्रेपलाञ्चोक	पकेट कार्यक्रम संचालित	वाली: तरकारी मकै अलैंची चिया कफी च्याउ मौरी आलु प्राङगारिक तरकारी	पकेट संख्या: ३०	क्षेत्रफल: २४० हे.
काभ्रेपलाञ्चोक	ब्लक कार्यक्रम संचालित	वाली: मकै र तरकारी	ब्लक संख्या: २	क्षेत्रफल: २०० हे

**जिल्ला कृषि विकास कार्यालय काभ्रेपलाञ्चोक
विभिन्न निकायहरु सँग साझेदारीमा संचालित कार्यक्रम**

क्र.स.	साझेदारीमा संचालित कार्यक्रमहरु	साझेदार संस्था	कुल लगानी रु. हजारमा		प्राप्त Quantitative प्रतिफल उल्लेख गर्ने
			कार्यालयको	साझेदार संस्थाको	
१	खाद्य प्रविधि तथा गुण नियन्त्रण विभाग काठमाण्डौ	खाद्य प्रविधि तथा गुण नियन्त्रण विभाग काठमाण्डौ	प्राविधिक सहयोग	2074.3.15 देखि १९ गते सम्म	२१ जना कृषकहरु गुणस्तरिय खाद्य प्रशोधन गर्न क्षमतावान भएको ।
२	कफिको सिन्दुरे रोग तथा सचेतना कार्यक्रम	कफि तथा चिया विकास शाखा किर्तिपुर	प्राविधिक सहयोग	2074.2.22	३६ जना कृषक तथा प्राविधिकहरुलाई कफिको सिन्दुरे रोग व्यवस्थापन सम्बन्धि जानकारी भएको ।
३	मोवाईएल एन्लीकेशन तालिम	कृषि सूचना तथा सञ्चार केन्द्र । पि.पि.सि.आर.	प्राविधिक सहयोग	2074.34 देखि ऐ 26 सम्म	कृषक सिम तथा एपलिकेशन सम्बन्धि जानकारी भएको ।
४	प्लान्ट क्लिनीक सञ्चालन	CABI International	प्राविधिक सहयोग		यस वर्ष १९ वटा प्लान्ट क्लिनीक सञ्चालनबाट कृषकहरुलाई प्रत्यक्ष फाईदा भएको ।
५	माटो परिक्षण प्रयोगशाला स्थापना	माटो व्यवस्थापन निर्देशनालय			पाँचखाल कृषि सेवोकेन्द्रमा नियमित रुपमा माटो परिक्षण शुरु भएको । यस अवधिमा १५० नमुना भएको
६	विभिन्न कृषि प्रविधि विकास तालिम	शान्ति जन आदर्श सेवा केन्द्र	प्राविधिक सहयोग	वर्ष भरि	2500 कृषकहरुलाई प्राविधिक ज्ञान उपलब्ध भएको ।
७	विभिन्न कृषि प्रविधि विकास तालिम	नगरपालिका तथा गाँउ विकास समितिहरु	प्राविधिक सहयोग	वर्ष भरि	2100 कृषकहरुलाई प्राविधिक ज्ञान उपलब्ध भएको ।

जिल्ला कृषि विकास कार्यालय काभ्रेपलाञ्चोक

बाली तथा मत्स्य विमाको विवरण

क्र.सं.	बाली / वस्तु	विमा गर्ने कृषक संख्या	जम्मा विमित रकम
१	आलु	७३०	३६४३१०००.०

जिल्ला कृषि विकास कार्यालय काभ्रेपलाञ्चोक

कृषक समुह/सहकारी विवरण

विवरण	संख्या	सदस्य संख्या	हितकोष रु. हजारमा
कृषक समुह			
महिला	१५१	५५७७	२०४०४९.०१
पुरुष	२७	६०९	७०९.००
मिश्रित	५६०	पुरुष ८६३९ (१५७०७) महिला ७०६८	९६१३७१.२६
जम्मा कृषक समुह	७३८	२१०१३	११६६१२८.२८
यस अविधमा थप भएको कृषक समुह सहकारी	४२	८८०	८९२.२८
यस अविधमा कृषक समुहबाट सहकारीमा रुपान्तरण भएको संख्या	१२	२८०	१७००.००
हाल सम्म जिल्लामा कृषक समुहबाट सहकारीमा रुपान्तरण भएको संख्या	३३४	२६०००	२०४८००.००

जिल्ला कृषि विकास कार्यालय काभ्रेपलाञ्चोक
बेरुजू फछर्यौटको तेश्रो चौमासिक प्रगति विवरण

क्र.सं.	बेरुजू विवरण	हालसम्मको कुल बेरुजू रकम रु	यस अवधिमा फछर्यौट रकम रु	फछर्यौट हुन बाँकी रकम (रु.)	यस अवधिमा जम्मा फछर्यौट प्रतिशत	कैफियत
१	असुल गर्नु पर्ने	५२२०००.००				
२	नियमित गर्नु पर्ने	१२००००.००				
	जम्मा	४२१९९९.४१	१००४२०.९१	३२०७७८.५०	२३.८४	तेश्रो चौमासिक अवधि

बेरुजू फछर्यौटको वार्षिक प्रगति विवरण

क्र.सं.	बेरुजू विवरण	हालसम्मको कुल बेरुजू रकम रु	यस अवधिमा फछर्यौट रकम रु	फछर्यौट हुन बाँकी रकम (रु.)	यस अवधिमा जम्मा फछर्यौट प्रतिशत	कैफियत
१	असुल गर्नु पर्ने	५२२०००.००				
२	नियमित गर्नु पर्ने	१२००००.००				
	जम्मा	६४२०००.००	३३६३७९.९१	३०५६२०.०९	५१.१९	वार्षिक अवधिमा

जिल्ला कृषि विकास कार्यालय काभ्रेपलाञ्चोक

संकलन केन्द्र तथा कृषि उपज बजारको विवरण

क्र. स.	संकलन केन्द्र तथा कृषि उपज बजारको नाम	कमाण्ड गा.वि.स.	कारोबार मे.ट.	कारोबार रकम रु हजारमा	कारोबार हुने स्थानहरु
१	काभ्रे कृषि वजार मल्टिपपोज प्रा. लि. वनेपा १०	वनेपा पनौती पाँचखाल महादेवस्थान चण्डेनिमण्डन ज्यामिदि रविओपि देविटार महेन्द्रज्योति कुशादेवि क्षेत्र ढुंखर्क च्यारामवेसि धुलिखेल नाला तथा आसपासका क्षेत्र	१३५०	२७००००००.००	भक्तपुर, काठमाण्डौ, ललितपुर, नारायणपाड, विरगञ्ज, भैरहवा, बुटवल, पोखरा, सिमावती बजार भारत
२	फुलवारी तरकारी तथा वीउ उत्पादन संकलन केन्द्र सस्युर्खर्क ३ अमलटारी	कृषक समुहहरु, विर्ता कोशीदेखा, समरथली, सस्युर्खर्क (४५ लाख वीउ, २० लाख तरकारी)	२३.५ मे.टन वीउ, १५० मे.टन तरकारी	८५००.००	पाँचखाल, वनेपा, टुकुचा, भक्तपुर, काठमाण्डौ, ललितपुर,
३	जनजागृती तरकारी उत्पादक सहकारी स. लि. धुलिखेल ६	पाँचखाल धुलिखेल पात्लेखेत तथा आसपासका क्षेत्र	१६५	९,३००.००	स्थानिय बजार/ वनेपा
४	चाखोला साना किसान साकोस कृषि उपज संकलन केन्द्र, दोलालघाट ९	ज्याम्द्री देलालघाट जैसिथोक तथा आसपासका क्षेत्र	२००	४०००.००	कालिमाटि वनेपा वानेश्वर, दोलालघाट, बाह्रविसे, खाडीचौर
५	देवीपञ्चकन्या वससिल नर्वदापाटी संकलन केन्द्र महादेवस्थान ५	महादेवस्थान १, २, ३	१००-१५०	३०००.००	वनेपा, काठमाण्डौ, वानेश्वर
६	वनेपा तरकारी बजार	वनेपा पनौती पाँचखाल महादेवस्थान चण्डेनिमण्डन ज्यामिदि रविओपि देविटार महेन्द्रज्योति कुशादेवि क्षेत्र ढुंखर्क च्यारामवेसि धुलिखेल नाला आदि दाप्चा क्षेत्र	१५५०	३१०००.००	भक्तपुर, काठमाण्डौ, ललितपुर, सिमावती बजार भारत, चिन
७	लामा तरकारी तथा फलफूल एव सफलार्यस सेन्टर, छत्रेवाझ दाप्चा १	दाप्चा क्षेत्र	२२०	४४००.००	अन्तरिक खपत तथा छिमेकी जिल्लाहरु
८	जनप्रभात बहुउद्देशीय सहकारी सस्था लि., ढुंगाखानी ४	डाँडापारी क्षेत्र	६०	१२००.००	वनेपा
९	अत्मानिर्भर तरकारी उत्पादक कृषक सहकारी लि., पाचखाल ११	पात्लेखेत तथा भकुण्डेवसी क्षेत्र	३० वीउ	२४००.००	अन्तरिक खपत तथा छिमेकी जिल्लाहरु
१०	पाटीचौर स्वस्थ कृषि सहकारी	रयाले कुशादेवी क्षेत्र			वनेपा, काठमाण्डौ

११	सस्था लि. कुशादेवी १ भकुण्डेवेसी कृषि उपज बजार सचालक समिती (भकुण्डेवेसी वीड विजन सहकारी सस्था लि.)खनालथोक ७ काशीखण्ड न.पा.	मेथिनकोट तथा भकुण्डेवेसी क्षेत्र	२०	१५ लाख	अन्तरिक खपत तथा छिमेकी जिल्लाहरु
१२	वाइपोखरी वीड सकलन केन्द्रफुलवारी ८	मेथिनकोट तथा भकुण्डेवेसी क्षेत्र	१०	७५०.००	अन्तरिक खपत तथा छिमेकी जिल्लाहरु
१३	नारी जागरण तरकारी सकलन केन्द्र, उम्रचण्डीनाला	नाला क्षेत्र	२५	५००.००	बनेपा तथा भक्तपुर
१४	सिपाघाट तरकारी सकलन केन्द्र	गैरविर्सौना देउपुर देविटार	१५०	३०००.००	सिन्धुपाल्चोक बनेपा
१५	अनेकोट तरकारी सकलन केन्द्र, अनेकोट	पल्लेखेत तथा भकुण्डेवेसी क्षेत्र	१२०	२४००.००	बनेपा पाँचखाल
१६	तामाघाट तरकारी सकलन केन्द्र, पाचखाल ६	पाँचखाल उपत्यका	९००	१८०००.००	अन्तरिक खपत तथा छिमेकी जिल्लाहरु
१७	शत्रुजीव व्यावस्थापन तरकारी संकलन केन्द्र, महादेवस्थान ८	महादेवस्थान	१०	२५००००.००	अन्तरिक खपत तथा छिमेकी जिल्लाहरु

जिल्ला कृषि विकास कार्यालय काभ्रेपलाञ्चोक स्रोतकेन्द्रको विवरण

क्र.सं.	स्रोत केन्द्रको विवरण	संख्या	स्रोत केन्द्रबाट वितरण भएका सामग्रीहरु	कारोबार रकम रु	स्रोत केन्द्रबाट सिर्जना भएको रोजगारीको स्थिति(जना)	
					स्थायी	अस्थायी (Seasonal)
१	बुद्ध फलफुल नर्सरी साँगा	१	सुन्तलाजात पतझड फलफुल विरवा	१ करोड	४	५००
२	ताम्सालिङ्ग फलफुल नर्सरी फर्म सोम बहादुर लामा	१	सुन्तलाजात पतझड फलफुल विरवा आदि	४० लाख	३	२००
३	लोक प्रसाद आचार्य कुशादेवि	१	अलैचीको वेर्ना	४० लाख	२	१५०
४	उपेन्द्र तिमलसीना रयाले	१	अलैचीको बीउ	२५ लाख	२	९०
५	के.वि. कफी नर्सरी ३८ किलो	१	कफी वेर्ना	५ लाख ५ हजार	२	४०
६	सिताराम मौरीघार उध्योग पनौती	१	मौरीघार तथा मौरी सम्बन्ध सम्पूर्ण उपकरणहरु	५० लाख	२	३००
७	सयपत्री सामुदायीक आइ.पि.एम. स्रोतकेन्द्र कुशादेवी	१	जैविक विषादीहरु	२ लाख ५० हजार	४	५०
८	भकुण्डेवेसी बीउ वीजन उत्पादक कृषि सहकारी	१	धान, मकैको बीउ	३२ लाख ५० हजार	१०	२५०
९	पातीखोरीया बीउ वीजन उत्पादक कृषि सहकारी कुशादेवी	१	धान, मकैको बीउ	३२ लाख ५० हजार	१०	२२५
१०	फुलवारी तरकारी तथा बीउ उत्पादन सकलन केन्द्र फुलवारी	१	धान, मकैको बीउ	तिस लाख	१५	२४०
११	जोरसल्ला तरकारी तथा बीउ उत्पादन सकलन केन्द्र मेथिनकोट	१	सूजना गेलभेडाको तथा अन्नवाली बीउ	विस लाख	२	७५

जिल्ला कृषि विकास कार्यालय काभ्रेपलाञ्चोक

मुख्य मुख्य वालीनालीको उत्पादन स्थिति २०७३।७४

(धान, मकै, गहुँ, कोदो, फापर, दलहन, तेलहन, तरकारी, आलु, फलफुल, सुन्तला, स्याउ, कफि, माछा, मरु आदी)

क्र.सं.	वाली	क्षेत्रफल	उत्पादन	गत वर्षको तुलनामा घटि । बढि उत्पादन	थप घट हुनाको कारण
१	धान	११३५०	३८५२०	८% ले वृद्धि	मौसम अनुकूल
२	मकै	२४८६०	६९११०	५% ले वृद्धि	
३	गहुँ	८९००	२२२५०	५% ले वृद्धि	
४	कोदो	३५१५	३९७२	३% ले वृद्धि	
५	जौ	८००	९६०		
६	फापर	७५०	९००		
७	दलहन	३५५०	३६००		
८	तेलहन	४४००	४०७४		
९	तरकारी	९८७५	१७०८३७		
१३	फलफुल	२६१०	२२१८५		
१४	आलु	९७४५	१९२७७५		
१५	वर्ष	१९५०	३६७५०		
१६	हिँउटे	७७९५	१५६०२५		
१७	मसलावाली	६००	५६७०		
१८	अलैची	८६	७७		
१९	कफी फ्रेस चेरी	१८१	१९०८		
२०	मरु		६		
२१	च्याउ		२००		
२२	माछा		१२		

जिल्ला कृषि विकास कार्यालय काभ्रेपलाञ्चोक

विजवृद्धि सम्बन्धि विवरण २०७३।७४

क्र.सं.	वाली	क्षेत्रफल हे.	उत्पादन मे.ट.	विउको संचय मे.ट.	विउको विक्री परिमाण मे.ट.	विउ प्रतिस्थापन दर (SRR)
१	धान	७०	२८०	५	२७५	१३.०
२	मकै	१०५	३१५	२५	२९०	१४.२
३	गहुँ	१०	२०		२०	१०.०
४	कोदो	२०	२०		२०	३.५
५	भटमास	५	७.५		७.५	
६	तेरी	५	५		५	३.०
४	तरकारी					७०.०
५	आलु					
६	अन्य					
जम्मा		२१५	६४७.५	३०	६१७.५	

जिल्ला कृषि विकास कार्यालय काभ्रेपलाञ्चोक

पकेट क्षेत्रको विवरण

क्र.सं.	पकेट रहेको स्थान	आयोजनाको नाम	लागत		बाली / वस्तु	क्षेत्रफल	उत्पादन	कृषक संलग्नता संख्या	प्रभाव
			(बजेट)						
१	कूशादेवी, सांगा, रयाले, भुमेडाँडा, भुकाडेवेसी क्षेत्र, पाँचखाल नगरपालिका, महादेवस्थान, कोशीपारी क्षेत्र (पोखरीचौरी, विदिउराली, कात्तिकेदेउराली, माझीफिदा)	जिल्लास्तर वीउ विजन आत्म निर्भर कार्यक्रम (पकेट संख्या ४)	१५६०.००		खाद्यान्न वाली	२००	५९२	६२	विउमा आत्मनिर्भर
२	शंखु, शारदावतासे, पनौती न.पा, बलथली, चलाल रणेशास्थान, कुशादेवी, याले, महेन्द्रज्योती, नाला, सागा, जनागाल, काभ्रे, पाल्लेखेत, फुलबारी, श्यामपाटी, पुरानागाँउ, छत्रेवाँझ, डराउनेपोखरी	फलफूल उत्पादन आयोजना	८४०.००		सुन्तला जात फलफुल	८४०	८७३५	६४०	वर्गोचा व्यवस्थापन भई गुणस्तरीय फल उत्पादन हुने तथा क्षेत्रफल विस्तार
३	धुलिखेल न.पा., वनेपा न.पा., पनौती न.पा., , उग्रचण्डिनाला, टुकुचानाला, महेन्द्रज्योती, जनागाल, नासिका सांगा, पाल्लेखेत, फुलबारी, मेथिनकोट, कानपुर, सस्युखर्क, खनालथोक, मंगलट, सिपालीचिलाउने, शंखु, बलथली, पाँचखाल न.पा., ज्याम्दी, चण्डेनीमण्डन, महादेवस्थान, रवीओपी, दोलालघाट	व्यावसायिक तरकारी उत्पादन आयोजना	१४७५.००		ताजा तरकारी	८७०	१२१८०	३४८०	काठमाण्डौ उपत्यकाकालाई ताजा तरकारी आपूर्तिमा सहयोग
४	महेन्द्रज्योती, रयाले, कूशादेवी, भुंमेडाँडा, चलाल, बलथली, नयागाँउ, सिपाली, भुग्देउ महाकाल, चौबास	अलैंची विकास आयोजना	६९५.००		अलैंची तथा अलैंचीको वेर्ना	८१	७० मेटन	४५०	अलैंचीको क्षेत्रफल विस्तार तथा उत्पादनमा वृद्धि
५	पकेट: च्याउ बनेपा, पनौती, धुलिखेल, नाला, साँगा, मारी : महेन्द्रज्योती, उग्रतारा जनागाल, डाँडापारी क्षेत्र, कोशीपारी क्षेत्र	व्यवसायिक च्याउ तथा मारी विकास कार्यक्रम	५८८.००		च्याउ तथा मह		च्याउ २०० मेटन मह ८ मे.टन	२७५	सिताके गोत्रे तथा कनेच्याउको उत्पानमा वृद्धि

जिल्ला कृषि विकास कार्यालय काभ्रेलाञ्चोक

प्लाष्टिक पोखरीको विवरण

क्र.सं.	आ.व.	प्लाष्टिक पोखरी संख्या	पोखरीको क्षेत्रफल (हे.)	सिंचित क्षेत्रफल (हे.)	मुख्य वाली
१	२०७२।७३ सम्म	९३५	४	१५०	तरकारी आलु तोरी
२	२०७३।७४	५९१	२.५	६५	तरकारी आलु तोरी मकै
		१५२६	६.५०	२१५	

प्लाष्टिक टनेलको विवरण

क्र.सं.	आ.व.	प्लाष्टिक टनेल घरको संख्या	प्लाष्टिक टनेल र घरको क्षेत्रफल (हे.)	मुख्य वाली	उत्पादन मे. टन सबै वालीको जम्मा
१	२०७२।७३	५५५०	३५	गोलभेंडा वेमौसमी तरकारी	२५२५
२	२०७३।७४	६०९	११.५	गोलभेंडा वेमौसमी तरकारी	२२७
	जम्मा	६१५९	४६.५		२७५२

जिल्ला कृषि विकास कार्यालय काभ्रेपलाञ्चोक

मत्स्य पालन विवरण

आ.व.	पोखरी संख्या	पोखरीको क्षेत्रफल (हे.)	माछा उत्पादन (मे. टन)	कैफियत
२०७३।७४	४२५	१२	६५	

जिल्ला कृषि विकास कार्यालय काभ्रेपलाञ्चोक
अनुदानमा कृषि यान्त्रीकरण सम्बन्धी विवरण

आ.व. २०७३।७४

क्र.सं.	कृषि यन्त्रको नाम	कृषि इन्जिनियरिङ्ग निर्देशनालय	आ.व. २०७३।७४ मा थप भएको जम्मा	आ. व. २०७२ /७३ सम्मको संख्या	आ. व. २०७३ /७४ थप भएको संख्या	हाल सम्मको जम्मा कुल जम्मा	कैफियत
१	पावर टिलर	२४	३३	३००	३३	३३३	
२	मिनिटीलर	११३	१३५	४५०	१३५	५८५	
३	धान चुट्ने श्रेसर		१०५	५५	१०५	१६०	
४	गहुँ चुट्ने श्रेसर		०	९	०	९	
५	कोदो चुट्ने श्रेसर		५	९	५	१४	
६	रिपर (गहुँ काट्ने)		२		२	२	
७	विद्युतीय मकै छोडाउने मेसिन		११३	४५	११३	१५८	
८	धान गोड्ने मेसिन		१०		१०		
९	सोलार ड्रायर		५		५		
१०	ड्रिप इरिगेशन		११३		११३		
११	जिरो ईनर्जि पम्प		८		८		
	कुल जम्मा			८६८	३९१	१२५९	

उपभोग्य खाद्यान्नको उपलब्धताको विवरण : ०७३/७४

जिल्ला कृषि विकास कार्यालय, काभ्रे

क्र.स.	वालीको नाम	क्षेत्रफल हे	उत्पादन मे.टन.मा	नोकसानि %	नोकसानि मे.टन.	बाँकी	बीउ दर प्रति हे.	आवस्यक मात्रा विउ दर मे.टन.	बाँकी	२०% पशु तथा आहार अन्य प्रयोग	प्रशोधनका लागि बाँकी	प्रशोधन प्रतिशत	खुद उपभोग्य
१	धान	११३५०	३८५२०	१०	३८५२	३४६६८	५५	६२४	३४०४४	६८०९	२७२३५	६२.८५	१७१७
२	मकै	२४८६०	६९११०	१०	६९११	६२१९९	२०	४९७	६१७०२	१२३४०	४९३६१	९६	४७३८७
३	गाहु	८९००	२२२५०	१०	२२२५	२००२५	१००	८९०	१९१३५	३८२२७	१५३०८	९७	१४८४९
४	कोदो	३५१५	३९७२	१०	३९७	३५७५	१०	३५	३५४०	७०८	२८३२	९३	२६३३
५	जौ	८००	९६०	१०	९६	८६४	४०	३२	८३२	१६६	६६६	३२	२१३
६	फापर	७५०	९००	१०	९०	८१०	२०	१५	७९५	१५९	६३६	९३	५९१
जम्मा खाद्यान्न उत्पादन		५०१७५	१३५७२		१३५७	१२२१४१		२०९४	१२००४७	२४००९	९६०३८	४७४	८२७९१
जम्मा जनसंख्या													३८१९३७
आवस्यक खाद्यान्न													७६७६९
खाद्यान्न वचत मे.टन													६०२२

आ.व. २०७३।७४ CMIASP-AF को प्रगति विवरण सम्बन्धि तथ्याङ्क फारम

जिल्ला काभ्रेपलाञ्चोक

क्र.स.	कार्यक्रम	लक्ष	प्रगति	लाभान्वित कृषक		जनजाति	दलित	अन्य	जम्मा
				पुरुष	महिला				
उपआयोजना क्षेत्र - चाखोला मेटकुन्टा सिंचाई योजना महादेवस्थान									
१	विजवृद्धि								
	धान	३	३	७	५	३	१	८	१२
	मकै	२	२	७	६	४	१	८	१३
	गहुँ								
	तोरी								
	तालिम								
२	कृषक भ्रमण	१	१० जना	५	५	२		८	१०
	घुम्ति स्थलगत	६	६	८०	७०	२०	१०	१२०	१५०
	जिल्ला स्तरीय								
३	Farm machinery वितरण (बटा)								
	Minitiller								
	Power tiller	१	१	१		१			
	Thresher								
	Sprayer								
	मकै छोडाउने								
४	कृष कटिङ्ग	१५	१५	१०	५	५	१	९	१५
५	तरकारीको उन्नत सिडकिट वितरण	३००	३००	१६०	१४०	४०	२०	२४०	३००
६	उत्पादन (मे.टन)								
	धान		१४	७	५	३	१	८	१२
	मकै		७.६	७	६	४	१	८	१३
	गहुँ								

क्र.स.	कार्यक्रम	लक्ष	प्रगति	लाभान्वित कृषक		जनजाति	दलित	अन्य	जम्मा
				पुरुष	महिला				
३	उपआयोजना क्षेत्र - पिपलटार सिंचाई योजना डराउनेपोखरी ४ छत्रेवाँझ ३ र पुरानागाँउ ३ र ५								
१	विजवृद्धि								
	धान	३	३	८	५	३	१	९	१३
	मकै	१	१	४	२	२	१	३	६
	गाहुँ								
	तोरी								
२	तालिम								
	कृषक भ्रमण	१	१० जना	६	४	२	१	७	१०
	घुम्टि स्थलगत	४	४	५५	५०	२५	५	७५	१०५
	जिल्ला स्तरीय								
३	Farm machinery वितरण (बटा)								
	Minitiller	२	२	२		२			२
	Powerfitter								
	Thresher								
	Sprayer								
	मकै छोडाउने								
४	कृष कटिङ्ग	१५	१५	७	८	२	१	१२	१५
५	तरकारीको उन्नत सिडकिट वितरण	२००	२००	१०५	९५	४०	१०	१५५	२००
६	उत्पादन (मे.टन)								
	धान		१४	८	५	३	१	९	१३
	मकै		३.५	४	२	२	१	३	६
	गाहुँ								
	तरकारी								

कृषि विभाग
अनुगमन तथा मूल्याङ्कन शाखा
वार्षिक आधारभूत तथ्याङ्क
आ.व. २०७३/७४
जिल्ला कृषि विकास कार्यालय काभ्रेपलाञ्चोक

सि.नं.	कार्यक्रम	ईकाई	विवरण	काभ्रे	कैफियत
१	कुल कृषक परिवार	सं.	यस वर्ष		
			गत वर्ष	८०७२०	
			(+)(-)	८०७२०	
२	खेती गरिएको जमिन				
	खेत	हे.	यस वर्ष	११३५०	
			गत वर्ष	११३१०	
			(+)(-)		
	पाखो	हे.	यस वर्ष	३७०००	
			गत वर्ष	३७१३०	
			(+)(-)		
३	सिंचित क्षेत्र				
	वर्षभरी	हे.	यस वर्ष	७३००	
			गत वर्ष	७२६५	
			(+)(-)		
	मौसमी	हे.	यस वर्ष	४३००	
			गत वर्ष	४२४०	
			(+)(-)		
४	खाद्यान्न बालीले ढाकेको क्षेत्रफल	हे.	यस वर्ष	११३५०	
			गत वर्ष	११३१०	
			(+)(-)		
	धान	हे.	यस वर्ष	११३५०	
			गत वर्ष	११३१०	
			(+)(-)		
	मकै	हे.	यस वर्ष	२४८६०	
			गत वर्ष	२४८५४	
			(+)(-)		
	गहुं	हे.	यस वर्ष	८९००	
			गत वर्ष	८९२५	
			(+)(-)		
	कोदो	हे.	यस वर्ष	३५१५	
			गत वर्ष	३५१५	
			(+)(-)		
	जौ	हे.	यस वर्ष	८००	
			गत वर्ष	८१५	
			(+)(-)		
	फापर	हे.	यस वर्ष	७५०.०	

सि.नं.	कार्यक्रम	ईकाई	विवरण	काभ्रे	कैफियत
			गत वर्ष	७५०.०	
			(+)(-)		
	अन्य	हे.	यस वर्ष	४०	
			गत वर्ष	३०	
			(+)(-)		
५	सिंचित क्षेत्रमा उत्पादकत्व				
	धान	मे.ट/हे.	यस वर्ष	३.५	
			गत वर्ष	३.३	
			(+)(-)		
	मकै	मे.ट/हे.	यस वर्ष	३.०	
			गत वर्ष	२.५	
			(+)(-)		
	गहुं	मे.ट/हे.	यस वर्ष	२.८	
			गत वर्ष	२.३	
			(+)(-)		
	तेलहन	मे.ट/हे.	यस वर्ष	१.००	
			गत वर्ष	१.०१	
			(+)(-)		
	दलहन	मे.ट/हे.	यस वर्ष	१.०७	
			गत वर्ष	१.०६	
			(+)(-)		
	अन्य (उखु)	मे.ट/हे.	यस वर्ष		
			गत वर्ष		
			(+)(-)		
६	असिंचित क्षेत्रमा उत्पादकत्व				
	धान	मे.ट.	यस वर्ष	२.४	
			गत वर्ष	२.३	
			(+)(-)		
	मकै	मे.ट.	यस वर्ष	२.७	
			गत वर्ष	२.५	
			(+)(-)		
	गहुं	मे.ट.	यस वर्ष	२.२	
			गत वर्ष	२.१	
			(+)(-)		
	कोदो	मे.ट.	यस वर्ष	१.२	
			गत वर्ष	१.२	
			(+)(-)		
	तेलहन	मे.ट.	यस वर्ष	०.६	
			गत वर्ष	०.६	
			(+)(-)		
	दलहन	मे.ट.	यस वर्ष	०.८	
			गत वर्ष	०.६	
			(+)(-)		

सि.नं.	कार्यक्रम	ईकाई	विवरण	काभ्रे	कैफियत
७	नगदे बालीले ढाकेको क्षेत्रफल				
	उखु	हे.	यस वर्ष		
			गत वर्ष		
			(+)(-)		
	जुट	हे.	यस वर्ष		
			गत वर्ष		
			(+)(-)		
	सुर्ति	हे.	यस वर्ष		
			गत वर्ष		
			(+)(-)		
	तेलहन	हे.	यस वर्ष		
			गत वर्ष		
			(+)(-)		
	दलहन	हे.	यस वर्ष		
			गत वर्ष		
			(+)(-)		
	कपास	हे.	यस वर्ष		
			गत वर्ष		
			(+)(-)		
	किम्बु खेती	हे.	यस वर्ष		
			गत वर्ष		
			(+)(-)		
	रेशम कोया उत्पादन	मे.ट.	यस वर्ष		
			गत वर्ष		
			(+)(-)		
	चिया	हे.	यस वर्ष	१	
			गत वर्ष	१	
			(+)(-)		
	कफि	हे.	यस वर्ष	२०	
			गत वर्ष	१७१	
			(+)(-)		
८	उन्नत मौरी घर (मौरी सहित)	सं.	यस वर्ष	१५०	
			गत वर्ष	७५०	
			(+)(-)		
	मह उत्पादन	मे.ट.	यस वर्ष	६	
			गत वर्ष	५	
			(+)(-)		
९	बीजवृद्धि कार्यक्रम				
	धान (कृषक)	सं.	यस वर्ष	२७०	
			गत वर्ष	२४०	
			(+)(-)		
	धान (क्षेत्रफल)	हे.	यस वर्ष	७०	
			गत वर्ष	५७	

सि.नं.	कार्यक्रम	ईकाई	विवरण	काभ्रे	कैफियत
			(+)(-)		
	मकै (कृषक)	सं.	यस वर्ष	३३०	
			गत वर्ष	३३५	
			(+)(-)		
	मकै (क्षेत्रफल)	हे.	यस वर्ष	१०५	
			गत वर्ष	१०६	
			(+)(-)		
	गहुं (कृषक)	सं.	यस वर्ष	९०	
			गत वर्ष	१०५	
			(+)(-)		
	गहुं (क्षेत्रफल)	हे.	यस वर्ष	१०	
			गत वर्ष	१०	
			(+)(-)		
	तरकारी (कृषक)	सं.	यस वर्ष		
			गत वर्ष		
			(+)(-)		
	तरकारी (क्षेत्रफल)	हे.	यस वर्ष		
			गत वर्ष		
			(+)(-)		
	आलु (कृषक)	सं.	यस वर्ष		
			गत वर्ष		
			(+)(-)		
	आलु (क्षेत्रफल)	हे.	यस वर्ष		
			गत वर्ष		
			(+)(-)		
	दलहन (कृषक)	सं.	यस वर्ष	१५	
			गत वर्ष	१०	
			(+)(-)		
	दलहन (क्षेत्रफल)	हे.	यस वर्ष	५	
			गत वर्ष	५	
			(+)(-)		
	तेलहन (कृषक)	सं.	यस वर्ष	२५	
			गत वर्ष	२५	
			(+)(-)		
	तेलहन (क्षेत्रफल)	हे.	यस वर्ष	५	
			गत वर्ष	५	
			(+)(-)		
९.१	बीउको विक्री वितरण	मे.टन	यस वर्ष	२८०	
			गत वर्ष	२७३	
			(+)(-)		
	संस्थागत	मे.टन	यस वर्ष	१७०	
			गत वर्ष	१६९	
			(+)(-)		

सि.नं.	कार्यक्रम	ईकाई	विवरण	काभ्रे	कैफियत
	निजिस्तर	मे.टन	यस वर्ष	११०	
			गत वर्ष	१०५	
			(+)(-)		
१०	बाली सघनता				
	सिंचित क्षेत्रमा	हे.	यस वर्ष	२००	
			गत वर्ष	१८०	
			(+)(-)		
	असिंचित क्षेत्रमा	हे.	यस वर्ष	१६०	
			गत वर्ष	१६०	
			(+)(-)		
११	बागबानी तर्फ				
११.१	फलफूलले ढाकेको क्षेत्रफल				
	पतभड	हे.	यस वर्ष	३१०	
			गत वर्ष	३१४	
			(+)(-)		
	सदाबहार	हे.	यस वर्ष	८६०	
			गत वर्ष	८५३	
			(+)(-)		
	सुन्तलाजात	हे.	यस वर्ष	१६७७	
			गत वर्ष	१५९७	
			(+)(-)		
	कफि	हे.	यस वर्ष	२०	
			गत वर्ष	१०	
			(+)(-)		
	अन्य	हे.	यस वर्ष		
			गत वर्ष	३०	
			(+)(-)		
११.२	उत्पादनशील फलफूलले ढाकेको क्षेत्रफल	हे.	यस वर्ष		
			गत वर्ष		
			(+)(-)		
	पतभड	हे.	यस वर्ष	२९८	
			गत वर्ष	२९५	
			(+)(-)		
	सदाबहार	हे.	यस वर्ष	४५०	
			गत वर्ष	४१३	
			(+)(-)		
	अन्य	हे.	यस वर्ष		
			गत वर्ष		
			(+)(-)		
	सुन्तलाजात	हे.	यस वर्ष	१४९५	
			गत वर्ष	१४९०	
			(+)(-)		
११.३	तरकारीले ढाकेको क्षेत्रफल				

सि.नं.	कार्यक्रम	ईकाई	विवरण	काभ्रे	कैफियत
	हिउदे	हे.	यस वर्ष	५०७०	
			गत वर्ष	५०६०	
			(+)(-)		
	वर्षे	हे.	यस वर्ष	३०१५	
			गत वर्ष	३००५	
			(+)(-)		
	बसन्ते (वेमौसमी)	हे.	यस वर्ष	१७९०	
			गत वर्ष	१७७०	
			(+)(-)		
	आलु	हे.	यस वर्ष	८७४५	
			गत वर्ष	९७८५	
			(+)(-)		
	मसलावाली	हे.	यस वर्ष	६००	
			गत वर्ष	५९६	
			(+)(-)		
११.४	नर्सरी विवरण				
	निजीस्तरमा फलफूल तरकारी नर्सरी	सं.	यस वर्ष		
			गत वर्ष		
			(+)(-)		
	फलफूल नर्सरी	सं.	यस वर्ष	२	
			गत वर्ष	१४	
			(+)(-)		
	विरुवा उत्पादन	हजार	यस वर्ष	१९०	
			गत वर्ष	११०	
			(+)(-)		
	तरकारी नर्सरी	सं.	यस वर्ष	१२	
			गत वर्ष	१२६	
			(+)(-)		
	बेर्ना उत्पादन	सं.	यस वर्ष	४५०	
			गत वर्ष	८७९१	
			(+)(-)		
	२५ बोटभन्दा बढि भएको फलफूल बगैँचा				
	पतभड	सं.	यस वर्ष	४५	
			गत वर्ष	१२३	
			(+)(-)		
	सदाबहार	सं.	यस वर्ष	२०	
			गत वर्ष	२७	
			(+)(-)		
	सुन्तलाजात	सं.	यस वर्ष	९८०	
			गत वर्ष	९५५	
			(+)(-)		
	अन्य	सं.	यस वर्ष		
			गत वर्ष		

सि.नं.	कार्यक्रम	ईकाई	विवरण	काभ्रे	कैफियत
			(+)(-)		
	बगैचाले ढाकेको क्षेत्रफल	हे.	यस वर्ष	२६५०	
			गत वर्ष	२५९८	
			(+)(-)		
	फलफूल उत्पादन	मेटन	यस वर्ष	२०९५०	
			गत वर्ष	२०८०५	
			(+)(-)		
	तरकारी उत्पादन	मेटन	यस वर्ष	१७०८३७	
			गत वर्ष	१७००८३	
			(+)(-)		
	आलु उत्पादन	मेटन	यस वर्ष	१९२७७५	
			गत वर्ष	१८४३८०	
			(+)(-)		
	मसलाबाली उत्पादन	मेटन	यस वर्ष	५६७०	
			गत वर्ष	१०६८५	
			(+)(-)		
१२	मत्स्य विकास तर्फ				
	माछा पालनमा संलग्न कृषक	सं.	यस वर्ष	२४	
			गत वर्ष	२६	
			(+)(-)		
	नर्सरी विवरण निजीस्तर	सं.	यस वर्ष		
			गत वर्ष		
			(+)(-)		
	पोखरी	हे.	यस वर्ष	२५	
			गत वर्ष	५७	
			(+)(-)		
	केज	सं.	यस वर्ष		
			गत वर्ष		
			(+)(-)		
	घोल	हे.	यस वर्ष		
			गत वर्ष		
			(+)(-)		
	धान खेत	हे.	यस वर्ष		
			गत वर्ष		
			(+)(-)		
	इन्क्लोजर	सं.	यस वर्ष		
			गत वर्ष		
			(+)(-)		
	पोखरी संख्या	सं.	यस वर्ष	५७	
			गत वर्ष	५७	
			(+)(-)		
	पोखरीले ढाकेको क्षेत्रफल	हे.	यस वर्ष	३	
			गत वर्ष	२	

सि.नं.	कार्यक्रम	ईकाई	विवरण	काभ्रे	कैफियत
			(+)(-)		
	माछा पालनमा संलग्न कृषक समूह	सं.	यस वर्ष	३५	
	कृषक		गत वर्ष	२७	
			(+)(-)		
	माछा उत्पादन	मे.टन	यस वर्ष	१२	
			गत वर्ष	१०	
			(+)(-)		
	निजीस्तरमा ह्याचरी	सं.	यस वर्ष		
			गत वर्ष		
			(+)(-)		
	भुरा उत्पादन	०००	यस वर्ष		
			गत वर्ष		
			(+)(-)		
	निजीस्तरमा मत्स्य नर्सरी	सं.	यस वर्ष		
			गत वर्ष		
			(+)(-)		
	भुरा उत्पादन	हजार	यस वर्ष		
			गत वर्ष		
			(+)(-)		
१३	बजार विकास कार्यक्रम				
	अर्ध-साप्ताहिक हाट बजार	सं.	यस वर्ष		
			गत वर्ष		
			(+)(-)		
	साप्ताहिक हाट बजार	सं.	यस वर्ष		
			गत वर्ष		
			(+)(-)		
	संकलन केन्द्र	सं.	यस वर्ष	१८	
			गत वर्ष	५३	
			(+)(-)		
	कारोवारको परिमाण	मे.टन	यस वर्ष	९०००	
			गत वर्ष	८९००	
			(+)(-)		
	कृषि थोक बजार केन्द्र	सं.	यस वर्ष	४	
			गत वर्ष	४	
			(+)(-)		
	कारोवारको परिमाण	मे.टन	यस वर्ष	२१५०	
			गत वर्ष	२०००	
			(+)(-)		
	बजार व्यवसायमा संलग्न कृषक समूह	सं.	यस वर्ष		
			गत वर्ष		
			(+)(-)		
	शित भण्डार	सं.	यस वर्ष	४	
			गत वर्ष	४	

सि.नं.	कार्यक्रम	ईकाई	विवरण	काभ्रे	कैफियत
			(+)(-)		
	शित भण्डारको क्षमता	मे.टन	यस वर्ष	१३८००	
			गत वर्ष	१३५००	
			(+)(-)		
	उपयोगको अवस्था	प्र.श	यस वर्ष	१००	
			गत वर्ष	१००	
			(+)(-)		
	सेलार स्टोर	सं.	यस वर्ष	१	
			गत वर्ष	१	
			(+)(-)		
	सेलार स्टोरको क्षमता	मे.टन	यस वर्ष	२४	
			गत वर्ष	२४	
			(+)(-)		
	उपयोगको अवस्था	प्र.श	यस वर्ष	१००	
			गत वर्ष	१००	
			(+)(-)		
	रष्टिक स्टोर	सं.	यस वर्ष	१	
			गत वर्ष	१	
			(+)(-)		
	रष्टिक स्टोरको क्षमता	मे.टन	यस वर्ष	१०	
			गत वर्ष	१०	
			(+)(-)		
	उपयोगको अवस्था	प्र.श	यस वर्ष	५०	
			गत वर्ष	१००	
			(+)(-)		
१४	क्षतिको विवरण				
१४.१	प्राकृतिक प्रकोपबाट विभिन्न बालीहरूको क्षती				
	मकै	हे.	यस वर्ष	७.५	
			गत वर्ष	१०	
			(+)(-)		
	धान	हे.	यस वर्ष		
			गत वर्ष		
			(+)(-)		
	गहुं	हे.	यस वर्ष		
			गत वर्ष		
			(+)(-)		
	दलहन	हे.	यस वर्ष		
			गत वर्ष		
			(+)(-)		
	तरकारी	हे.	यस वर्ष	१०	
			गत वर्ष	३५	
			(+)(-)		
	फलफूल	हे.	यस वर्ष	१२	

सि.नं.	कार्यक्रम	ईकाई	विवरण	काभ्रे	कैफियत
			गत वर्ष	१०	
			(+)(-)		
१४.२	रोग किराको प्रकोपबाट विभिन्न बालीहरुको क्षती				
	धान	हे	यस वर्ष		
			गत वर्ष		
			(+)(-)		
	मकै	हे	यस वर्ष		
			गत वर्ष		
			(+)(-)		
	गहुं	हे	यस वर्ष		
			गत वर्ष		
			(+)(-)		
	कोदो	हे	यस वर्ष		
			गत वर्ष		
			(+)(-)		
	तरकारी	हे	यस वर्ष		
			गत वर्ष		
			(+)(-)		
	फलफूल	हे	यस वर्ष		
			गत वर्ष		
			(+)(-)		
	अलैंची	हे	यस वर्ष		
			गत वर्ष		
			(+)(-)		
	अदुवा	हे	यस वर्ष		
			गत वर्ष		
			(+)(-)		
	आलु	हे	यस वर्ष		
			गत वर्ष		
			(+)(-)		
१५	कृषि औजार				
	श्रेसर	सं.	यस वर्ष	५८	
			गत वर्ष	१०	
			(+)(-)		
	स्प्रेयर/डस्टर	सं.	यस वर्ष	१४०	
			गत वर्ष	५०	
			(+)(-)		
	ट्र्याक्टर	सं.	यस वर्ष	२४८	
			गत वर्ष	४०	
			(+)(-)		
	पम्पीङ्गसेट जिरो इर्नजी	सं.	यस वर्ष	८	
			गत वर्ष		
			(+)(-)		

सि.नं.	कार्यक्रम	ईकाई	विवरण	काभ्रे	कैफियत
	मेटलवीन	सं.	यस वर्ष	०	
			गत वर्ष	१६	
			(+)(-)		
१६	मलखाद विक्री वितरण				
	युरिया	मे.टन	यस वर्ष	७४५२.४	
			गत वर्ष	१०१०९.०	
			(+)(-)		
	डि.ए.पि.	मे.टन	यस वर्ष	३०३७.०	
			गत वर्ष	२२५१.०	
			(+)(-)		
	पोटास	मे.टन	यस वर्ष	२९०.३५	
			गत वर्ष	१९३.०	
			(+)(-)		
	अन्य कृषी चून	मे.टन	यस वर्ष	३८	
			गत वर्ष	२७८	
			(+)(-)		
१७	विषादीको प्रयोग				
	भोल	लि.	यस वर्ष	२८५०	
			गत वर्ष	३२४९	
			(+)(-)		
	पाउडर	मे.टन	यस वर्ष	३०	
			गत वर्ष	२८	
			(+)(-)		
	विषादी खुद्रा व्यापारी संख्या	सं.	यस वर्ष	५१	
			गत वर्ष	४८	
			(+)(-)		
१८	कृषि ऋण लगानी	हजार	यस वर्ष	१६६६५	
			गत वर्ष		
			(+)(-)		
	ऋण लिने कृषक	सं.	यस वर्ष	२२	
			गत वर्ष		
			(+)(-)		
१९	कृषक समूह गठन/परिचालन	सं.	यस वर्ष	७३८	
			गत वर्ष	१३६	
			(+)(-)		
	महिला कृषक समूह	सं.	यस वर्ष	१५१	
			गत वर्ष	४३	
			(+)(-)		
	महिला सदस्य	सं.	यस वर्ष	५५७७	
			गत वर्ष	४५६७	
			(+)(-)		
	पुरुष समूह	सं.	यस वर्ष	२७	
			गत वर्ष	१	

सि.नं.	कार्यक्रम	ईकाई	विवरण	काभ्रे	कैफियत
			(+)(-)		
	पुरुष सदस्य	सं.	यस वर्ष	६०९	
			गत वर्ष	२६	
			(+)(-)		
	मिश्रित समूह	सं.	यस वर्ष	५६०	
			गत वर्ष	९२	
			(+)(-)		
	कुल सदस्य	सं.	यस वर्ष	१५७०५	
			गत वर्ष	१७९०	
			(+)(-)		
	पुरुष	सं.	यस वर्ष	७५३८	
			गत वर्ष	९४५	
			(+)(-)		
	महिला	सं.	यस वर्ष	८१६७	
			गत वर्ष	१७६५	
			(+)(-)		
	समूहको हितकोष रकम	रकम रु	यस वर्ष	२०४८००	
		हजारमा	गत वर्ष	३४००.००	
			(+)(-)		
२०	कृषक तालिम कार्यक्रम				
	महिला कृषक	सं.	यस वर्ष	२०६२	
			गत वर्ष	१९००	
			(+)(-)		
	क्षेत्र स्तर	सं.	यस वर्ष	४	
			गत वर्ष	५	
			(+)(-)		
	जिल्लास्तर		यस वर्ष	४५	
			गत वर्ष	११८	
			(+)(-)		
	से.के. स्तर स्थलगत	सं.	यस वर्ष	२०१३	
			गत वर्ष	१७७७	
			(+)(-)		
	पुरुष कृषक	सं.	यस वर्ष	१६९४	
			गत वर्ष	२३३०	
			(+)(-)		
	से.के. स्तर स्थलगत	सं.	यस वर्ष	१६४७	
			गत वर्ष	२१७३	
			(+)(-)		
	जिल्लास्तर		यस वर्ष	४१	
			गत वर्ष	१५७	
			(+)(-)		
	क्षेत्र स्तर	सं.	यस वर्ष	६	
			गत वर्ष		

सि.नं.	कार्यक्रम	ईकाई	विवरण	काभ्रे	कैफियत
			(+)(-)		
	दलित तथा उपेक्षित कृषक	सं.	यस वर्ष	३४	
			गत वर्ष	३७८	
			(+)(-)		
	से.के. स्तर	सं.	यस वर्ष		
			गत वर्ष		
			(+)(-)		
	जिल्लास्तर		यस वर्ष	३३	
			गत वर्ष	९६	
			(+)(-)		
	क्षेत्र स्तर	सं.	यस वर्ष	१	
			गत वर्ष		
			(+)(-)		
२१	पारिवारीक/सामाजिक/आर्थिक (समूहको मात्र)				
	जोत्ने औजार	सं.	यस वर्ष		
			गत वर्ष		
			(+)(-)		
	गोरु/राँगो	सं.	यस वर्ष	१०५०	
			गत वर्ष	४२५०	
			(+)(-)		
	पावर टिलर	सं.	यस वर्ष	३३	
			गत वर्ष	४१	
			(+)(-)		
	ट्र्याक्टर	सं.	यस वर्ष	२१५	
			गत वर्ष		
			(+)(-)		
२२	सवारी साधन (समूहको मात्र)				
	मोटरसाइकल	सं.	यस वर्ष		
			गत वर्ष		
			(+)(-)		
	घोडा	सं.	यस वर्ष		
			गत वर्ष		
			(+)(-)		
	गाडा	सं.	यस वर्ष		
			गत वर्ष		
			(+)(-)		
	साईकल	सं.	यस वर्ष		
			गत वर्ष		
			(+)(-)		
२३	स्कूलजाने केटाकेटी (समूहको मात्र)	सं.	यस वर्ष		
			गत वर्ष		
			(+)(-)		

सि.नं.	कार्यक्रम	ईकाई	विवरण	काभ्रे	कैफियत
	सरकारी स्कूलमा जाने	सं.	यस वर्ष		
			गत वर्ष		
			(+)(-)		
	निजी स्कूलमा जाने	सं.	यस वर्ष		
			गत वर्ष		
			(+)(-)		
२४	कृषिबाट खाद्यान्न आपूर्ति				
	वर्षभरि खानपुग्ने परिवार	सं.	यस वर्ष	४८४३२	
			गत वर्ष	३१०९९	
			(+)(-)		
	वर्षभरि खान नपुग्ने परिवार	सं.	यस वर्ष	३२२८८	
			गत वर्ष	३७७७३	
			(+)(-)		
२५	विद्युतीय संचार साधन (समूहको मात्र)				
	रेडियो	सं.	यस वर्ष		
			गत वर्ष		
			(+)(-)		
	टि.भी.	सं.	यस वर्ष		
			गत वर्ष		
			(+)(-)		
२६	कृषि उद्योग, कलकारखानाको विवरण				
	रेशम धागो प्रशोधन उद्योग	सं.	यस वर्ष		
			गत वर्ष		
			(+)(-)		
	मह प्रशोधन उद्योग	सं.	यस वर्ष		
			गत वर्ष		
			(+)(-)		
	जुस,जाम, स्क्वास प्रशोधन उद्योग	सं.	यस वर्ष		
			गत वर्ष		
			(+)(-)		
	प्रांगारिक मल कारखाना	सं.	यस वर्ष	१	
			गत वर्ष	१	
			(+)(-)		
	सुधारिएको भकारो	सं.	यस वर्ष	०	
			गत वर्ष	५००	
			(+)(-)		
	गोबर ग्यास प्लाण्ट	सं.	यस वर्ष		
			गत वर्ष		
			(+)(-)		
	प्लाष्टिक पोखरी	सं.	यस वर्ष	४३	
			गत वर्ष	१४	
			(+)(-)		
	प्लाष्टिक पोखरीले ओगटेको क्षेत्रफल	हे	यस वर्ष	४.४०	

सि.नं.	कार्यक्रम	ईकाई	विवरण	काभ्रे	कैफियत
			गत वर्ष	३	
			(+)(-)		
	दर्ता भएका एगो भेट	सं.	यस वर्ष	५१	
			गत वर्ष	४८	
			(+)(-)		
	कृषक सञ्जाल	सं.	यस वर्ष		
			गत वर्ष		
			(+)(-)		
	कृषि कार्यक्रम सञ्चालन गर्ने एफ.एम./रेडियो	सं.	यस वर्ष	३	
			गत वर्ष	३	
			(+)(-)		
	साना सिंचाई योजना	सं.	यस वर्ष	७८	
			गत वर्ष	४०	
			(+)(-)		
	साना सिंचाई योजनाबाट सिंचित क्षेत्रफल	हे	यस वर्ष	२४.०	
			गत वर्ष	१२०	
			(+)(-)		
	स्यालो टयुबवेल	सं.	यस वर्ष		
			गत वर्ष		
			(+)(-)		
	स्यालो टयुबवेलबाट सिंचित क्षेत्रफल	हे	यस वर्ष		
			गत वर्ष		
			(+)(-)		
	डिप टयुबवेल	सं.	यस वर्ष		
			गत वर्ष		
			(+)(-)		
	डिप टयुबवेलबाट सिंचित क्षेत्रफल		यस वर्ष		
			गत वर्ष		
			(+)(-)		
	तालिम लिएका ग्रामीण कृषि कार्यकर्ता	सं.	यस वर्ष		
			गत वर्ष		
			(+)(-)		
	गा.वि.स.बाट परिचालित ग्रामिण कृषि कार्यकर्ता	सं.	यस वर्ष		
			गत वर्ष		
			(+)(-)		
२७	कृषि उपज बजार				
	कृषि थोक बजार	सं.	यस वर्ष		
			गत वर्ष		
			(+)(-)		
	कृषि हाट बजार	सं.	यस वर्ष	४	
			गत वर्ष	४	
			(+)(-)		
	कृषि संकलन केन्द्र	सं.	यस वर्ष	२१	

सि.नं.	कार्यक्रम	ईकाई	विवरण	काभ्रे	कैफियत
			गत वर्ष	१६	
			(+)(-)		
	बाली बिमा गर्ने कृषक संख्या	सं.	यस वर्ष		
			गत वर्ष	१	
			(+)(-)		
	कृषि औजार उपकरण बिमा गर्ने कृषक संख्या	सं.	यस वर्ष	७३०	
			गत वर्ष		
			(+)(-)		
	बिमा रकम	हजार	यस वर्ष	३६४३१	
			गत वर्ष		
			(+)(-)		
२८	निजीस्तरमा प्रयोगशाला सेवा				
	निजीस्तरमा माटो परिक्षण प्रयोगशाला	सं.	यस वर्ष		
			गत वर्ष		
			(+)(-)		
	निजीस्तरमा बीउ परिक्षण प्रयोगशाला	सं.	यस वर्ष		
			गत वर्ष		
			(+)(-)		
	मौरी घर	सं.	यस वर्ष	१५०	
			गत वर्ष	१५०	
			(+)(-)		
	व्यवसायिक मौरीपालमा संलग्न कृषक	सं.	यस वर्ष		
			गत वर्ष		
			(+)(-)		
	प्रांगारिक खेती उत्पादन क्षेत्रफल	हे	यस वर्ष		
			गत वर्ष		
			(+)(-)		
	कूल प्रांगारिक उत्पादन	मे.टन	यस वर्ष		
			गत वर्ष		
			(+)(-)		
	प्रांगारिक प्रमाणिकरण भई विक्रि भएको परिमाण	मे.टन	यस वर्ष		
			गत वर्ष		
			(+)(-)		
	बेमौसमी तरकारी खेती गरिएको प्लाष्टिक घर	सं.	यस वर्ष	१२५०	
			गत वर्ष	९३५	
			(+)(-)		
	प्लाष्टिक घरले ढाकेको क्षेत्रफल	हे	यस वर्ष	७.५०	
			गत वर्ष	५.६१	
			(+)(-)		
२९	औजार उपकरण तथा यान्त्रीकरण				
	कृषि प्रयोजनमा प्रयोग हुने टयाक्टर	सं.	यस वर्ष		
			गत वर्ष		
			(+)(-)		

सि.नं.	कार्यक्रम	ईकाई	विवरण	काभ्रे	कैफियत
	कृषि प्रयोजनमा प्रयोग हुने पावर	सं.	यस वर्ष	१४८	
	टिलर		गत वर्ष	४१	
			(+)(-)		
	थ्रेसर	सं.	यस वर्ष	६३	
			गत वर्ष	१०	
			(+)(-)		
	कम्बाइन हार्भेष्टर	सं.	यस वर्ष		
			गत वर्ष		
			(+)(-)		
	कृषक पाठशाला सञ्चालन	पटक	यस वर्ष	४	
			गत वर्ष	४	
			(+)(-)		
	बीउ भण्डारण घर	सं.	यस वर्ष		
			गत वर्ष		
			(+)(-)		
	बीउ भण्डारण घरको क्षमता	सं.	यस वर्ष		
			गत वर्ष		
			(+)(-)		
	बीउ भण्डारण घरमा सञ्चित	सं.	यस वर्ष		
	बीउको परिमाण		गत वर्ष		
			(+)(-)		

जिल्लास्तर उपलब्धी मुल्याङ्कनको प्रगति विवरण

आ.व. २०७३।७४ को वार्षिक अवधि

जिल्ला कृषि विकास कार्यालय, धुलिखेल काभ्रेपलाञ्चोक

क्र.स.	कार्यक्रम	ईकाई	विवरण	वार्षिक
१	उन्नत बीउ/बेर्ना वितरण र ढाकेको क्षेत्रफल			
	धान	मे.टन	यस वर्ष	६०.५
			गत वर्ष	५७
			(+)(-)	
		हे.	यस वर्ष	७०
			गत वर्ष	५७
			(+)(-)	
	गहुं	मे.टन	यस वर्ष	१.२
			गत वर्ष	१.२
			(+)(-)	
		हे.	यस वर्ष	१०
			गत वर्ष	१०
			(+)(-)	
	मकै	मे.टन	यस वर्ष	२.१

क्र.स.	कार्यक्रम	ईकाइ	विवरण	वार्षिक
			गत वर्ष	१६
			(+)(-)	
		हे.	यस वर्ष	१०५
			गत वर्ष	१५७
			(+)(-)	
	अन्य (कोदो,	मे.टन	यस वर्ष	१.५
			गत वर्ष	१
			(+)(-)	
		हे.	यस वर्ष	२०
			गत वर्ष	३०
			(+)(-)	
	तरकारी	मे.टन	यस वर्ष	
			गत वर्ष	
			(+)(-)	
		हे.	यस वर्ष	
			गत वर्ष	
			(+)(-)	
	तेलहन	मे.टन	यस वर्ष	०.०५
			गत वर्ष	
			(+)(-)	
		हे.	यस वर्ष	५
			गत वर्ष	
			(+)(-)	
	दलहन	मे.टन	यस वर्ष	०.१
			गत वर्ष	
			(+)(-)	
		हे.	यस वर्ष	
			गत वर्ष	
			(+)(-)	
	उखु	सेट	यस वर्ष	
			गत वर्ष	
			(+)(-)	
		हे.	यस वर्ष	
			गत वर्ष	
			(+)(-)	
	जुट	मे.टन	यस वर्ष	
			गत वर्ष	
			(+)(-)	
		हे.	यस वर्ष	
			गत वर्ष	
			(+)(-)	
	सुर्ती	मे.टन	यस वर्ष	
			गत वर्ष	
			(+)(-)	

क्र.स.	कार्यक्रम	ईकाइ	विवरण	वार्षिक
		हे.	यस वर्ष	
			गत वर्ष	
			(+)(-)	
	कपास	मे.टन	यस वर्ष	
			गत वर्ष	
			(+)(-)	
		हे.	यस वर्ष	
			गत वर्ष	
			(+)(-)	
	कफि	संख्या	यस वर्ष	२०५५००
			गत वर्ष	२४५००
			(+)(-)	
		हे.	यस वर्ष	१०
			गत वर्ष	१२
			(+)(-)	
	चिया	संख्या	यस वर्ष	
			गत वर्ष	
			(+)(-)	
		हे.	यस वर्ष	
			गत वर्ष	
			(+)(-)	
	अलैची बीउ	के.जी.	यस वर्ष	८
			गत वर्ष	६
			(+)(-)	
	अलैची बेर्ना	संख्या	यस वर्ष	१४००००
			गत वर्ष	२२५०००
			(+)(-)	
	अलैची	हे.	यस वर्ष	६
			गत वर्ष	१०
			(+)(-)	
	अदुवा	मे.टन	यस वर्ष	
			गत वर्ष	
			(+)(-)	
		हे.	यस वर्ष	
			गत वर्ष	
			(+)(-)	
	बेसार/हलेदो	मे.टन	यस वर्ष	१
			गत वर्ष	१.५
			(+)(-)	
		हे.	यस वर्ष	
			गत वर्ष	
			(+)(-)	
	आलु (पि.वि.एस)	दाना संख्या	यस वर्ष	
			गत वर्ष	१५०००

क्र.स.	कार्यक्रम	ईकाइ	विवरण	वार्षिक
			(+)(-)	२०००
	आलु (टि.पी.एस)	के.जी.	यस वर्ष	
			गत वर्ष	३
			(+)(-)	
	आलु	हे.	यस वर्ष	
			गत वर्ष	
			(+)(-)	
	अन्य	मे.टन	यस वर्ष	
			गत वर्ष	
			(+)(-)	
		हे.	यस वर्ष	
			गत वर्ष	
			(+)(-)	
२	फलफूल विरुवा वितरण तथा ढाक्ने क्षेत्रफल			
	स्याउ	संख्या	यस वर्ष	
			गत वर्ष	
			(+)(-)	५००
		हेक्टर	यस वर्ष	
			गत वर्ष	
			(+)(-)	१.४०
		संख्या	यस वर्ष	
	व्यवसायिक बगैचा स्थापना (२५ बोट भन्दा माथि)		गत वर्ष	
			(+)(-)	१२
	नास्याती	संख्या	यस वर्ष	९००
			गत वर्ष	५००
			(+)(-)	
		हेक्टर	यस वर्ष	३
			गत वर्ष	१.६
			(+)(-)	
		संख्या	यस वर्ष	१०
	व्यवसायिक बगैचा स्थापना (२५ बोट भन्दा माथि)		गत वर्ष	१०
			(+)(-)	
	ओखर	संख्या	यस वर्ष	३००
			गत वर्ष	५००
			(+)(-)	
		हेक्टर	यस वर्ष	३
			गत वर्ष	३
			(+)(-)	
	व्यवसायिक बगैचा स्थापना (२५ बोट भन्दा माथि)	संख्या	यस वर्ष	३
			गत वर्ष	६
			(+)(-)	
	आरुबखडा	संख्या	यस वर्ष	३००
			गत वर्ष	२००
			(+)(-)	

क्र.स.	कार्यक्रम	ईकाइ	विवरण	वार्षिक
		हेक्टर	यस वर्ष	१
			गत वर्ष	१
			(+)(-)	
	व्यवसायिक बगैचा स्थापना (२५ बोट भन्दा माथि)	संख्या	यस वर्ष	१
			गत वर्ष	७
			(+)(-)	
	आरु	संख्या	यस वर्ष	३००
			गत वर्ष	२००
			(+)(-)	
		हेक्टर	यस वर्ष	१
			गत वर्ष	०.६६
			(+)(-)	
	व्यवसायिक बगैचा स्थापना (२५ बोट भन्दा माथि)	संख्या	यस वर्ष	१
			गत वर्ष	७
			(+)(-)	
	खुर्पानी	संख्या	यस वर्ष	
			गत वर्ष	
			(+)(-)	
		हेक्टर	यस वर्ष	
			गत वर्ष	
			(+)(-)	
	व्यवसायिक बगैचा स्थापना (२५ बोट भन्दा माथि)	संख्या	यस वर्ष	
			गत वर्ष	
			(+)(-)	
	आँप	संख्या	यस वर्ष	४००
			गत वर्ष	२५००
			(+)(-)	
		हेक्टर	यस वर्ष	४
			गत वर्ष	२५
			(+)(-)	
	व्यवसायिक बगैचा स्थापना (२५ बोट भन्दा माथि)	संख्या	यस वर्ष	३
			गत वर्ष	२०
			(+)(-)	
	लिचि	संख्या	यस वर्ष	६००
			गत वर्ष	२५००
			(+)(-)	
		हेक्टर	यस वर्ष	५
			गत वर्ष	१५.६
			(+)(-)	
		संख्या	यस वर्ष	३
	व्यवसायिक बगैचा स्थापना (२५ बोट भन्दा माथि)		गत वर्ष	७
			(+)(-)	
	हलुवावेद	संख्या	यस वर्ष	३००
			गत वर्ष	१०००

क्र.स.	कार्यक्रम	ईकाइ	विवरण	वार्षिक
			(+)(-)	
		हेक्टर	यस वर्ष	१
			गत वर्ष	३.३०
			(+)(-)	
	व्यवसायिक बगैचा स्थापना (२५ बोट भन्दा माथि)	संख्या	यस वर्ष	२
			गत वर्ष	१५.००
			(+)(-)	
	अम्बा	संख्या	यस वर्ष	
			गत वर्ष	४५०
			(+)(-)	
		हेक्टर	यस वर्ष	
			गत वर्ष	१.५०
			(+)(-)	
	व्यवसायिक बगैचा स्थापना (२५ बोट भन्दा माथि)	संख्या	यस वर्ष	
			गत वर्ष	८
			(+)(-)	
	केरा	संख्या	यस वर्ष	
			गत वर्ष	५०००
			(+)(-)	
		हेक्टर	यस वर्ष	
			गत वर्ष	५
			(+)(-)	
	व्यवसायिक बगैचा स्थापना (२५ बोट भन्दा माथि)	संख्या	यस वर्ष	
			गत वर्ष	४
			(+)(-)	
	एभोकाडो	संख्या	यस वर्ष	
			गत वर्ष	
			(+)(-)	
		हेक्टर	यस वर्ष	
			गत वर्ष	
			(+)(-)	
	व्यवसायिक बगैचा स्थापना (२५ बोट भन्दा माथि)	संख्या	यस वर्ष	
			गत वर्ष	
			(+)(-)	
	अनार	संख्या	यस वर्ष	
			गत वर्ष	५००
			(+)(-)	२०००
		हेक्टर	यस वर्ष	
			गत वर्ष	१.६६
			(+)(-)	६.६६
	व्यवसायिक बगैचा स्थापना (२५ बोट भन्दा माथि)	संख्या	यस वर्ष	
			गत वर्ष	
			(+)(-)	
	किवि	संख्या	यस वर्ष	

क्र.स.	कार्यक्रम	ईकाइ	विवरण	वार्षिक
			गत वर्ष	
			(+)(-)	
		हेक्टर	यस वर्ष	
			गत वर्ष	
			(+)(-)	
	व्यवसायिक बगैचा स्थापना (२५ बोट भन्दा माथि)	संख्या	यस वर्ष	
			गत वर्ष	
			(+)(-)	
	भुईकटहर	संख्या	यस वर्ष	
			गत वर्ष	
			(+)(-)	
		हेक्टर	यस वर्ष	
			गत वर्ष	
			(+)(-)	
	व्यवसायिक बगैचा स्थापना (२५ बोट भन्दा माथि)	संख्या	यस वर्ष	
			गत वर्ष	
			(+)(-)	
	रुखकटहर	संख्या	यस वर्ष	
			गत वर्ष	४५०
			(+)(-)	२००
		हेक्टर	यस वर्ष	
			गत वर्ष	५.६०
			(+)(-)	०.६६
	व्यवसायिक बगैचा स्थापना (२५ बोट भन्दा माथि)	संख्या	यस वर्ष	
			गत वर्ष	६
			(+)(-)	२
	सुन्तला	संख्या	यस वर्ष	१५०००
			गत वर्ष	१८०००
			(+)(-)	
		हेक्टर	यस वर्ष	५०
			गत वर्ष	६०
			(+)(-)	
	व्यवसायिक बगैचा स्थापना (२५ बोट भन्दा माथि)	संख्या	यस वर्ष	५०
			गत वर्ष	
			(+)(-)	
	कागती	संख्या	यस वर्ष	९०००
			गत वर्ष	६०००
			(+)(-)	
		हेक्टर	यस वर्ष	३०
			गत वर्ष	२०
			(+)(-)	
	व्यवसायिक बगैचा स्थापना (२५ बोट भन्दा माथि)	संख्या	यस वर्ष	४०
			गत वर्ष	३०
			(+)(-)	

क्र.स.	कार्यक्रम	ईकाइ	विवरण	वार्षिक
	निबुवा	संख्या	यस वर्ष	
			गत वर्ष	
			(+)(-)	
		हेक्टर	यस वर्ष	
			गत वर्ष	
			(+)(-)	
	व्यवसायिक बगैचा स्थापना (२५ बोट भन्दा माथि)	संख्या	यस वर्ष	
			गत वर्ष	
			(+)(-)	
	मौषम	संख्या	यस वर्ष	
			गत वर्ष	
			(+)(-)	
		हेक्टर	यस वर्ष	
			गत वर्ष	
			(+)(-)	
	व्यवसायिक बगैचा स्थापना (२५ बोट भन्दा माथि)	संख्या	यस वर्ष	
			गत वर्ष	
			(+)(-)	
	जुनार	संख्या	यस वर्ष	
			गत वर्ष	
			(+)(-)	
		हेक्टर	यस वर्ष	
			गत वर्ष	
			(+)(-)	
	व्यवसायिक बगैचा स्थापना (२५ बोट भन्दा माथि)	संख्या	यस वर्ष	
			गत वर्ष	
			(+)(-)	
	ज्यामिर	संख्या	यस वर्ष	
			गत वर्ष	
			(+)(-)	
		हेक्टर	यस वर्ष	
			गत वर्ष	
			(+)(-)	
	व्यवसायिक बगैचा स्थापना (२५ बोट भन्दा माथि)	संख्या	यस वर्ष	
			गत वर्ष	
			(+)(-)	
	अन्य	संख्या	यस वर्ष	
			गत वर्ष	
			(+)(-)	
		हेक्टर	यस वर्ष	
			गत वर्ष	
			(+)(-)	
	व्यवसायिक बगैचा स्थापना (२५ बोट भन्दा माथि)	संख्या	यस वर्ष	
			गत वर्ष	

क्र.स.	कार्यक्रम	ईकाइ	विवरण	वार्षिक
			(+)(-)	
३	अनुदानमा मल वितरण			
	युरिया	मे.टन	यस वर्ष	७४५२
			गत वर्ष	१०१०९
			(+)(-)	
	डि.ए.पी.	मे.टन	यस वर्ष	३०३७
			गत वर्ष	२२५१
			(+)(-)	
	पोटास	मे.टन	यस वर्ष	२९०
			गत वर्ष	१९३
			(+)(-)	
	प्रांगारिक मल	मे.टन	यस वर्ष	१०२५
			गत वर्ष	२०००
			(+)(-)	
४	विषादी वितरण			
	पाउडर	मे.ट.	यस वर्ष	
			गत वर्ष	
			(+)(-)	
	भोल	लि.	यस वर्ष	
			गत वर्ष	
			(+)(-)	
	जैविक विषादी	के.जी.	यस वर्ष	
			गत वर्ष	
			(+)(-)	
५	कृषक स्तरमा विजवृद्धि कार्यक्रम तथा बीउ उत्पादन			
	धान	मे.टन	यस वर्ष	३५
	मुल बीउ वितरण		गत वर्ष	२.२५
			(+)(-)	
	ढाकिएको क्षेत्रफल	हे.	यस वर्ष	२१५
			गत वर्ष	१९०
			(+)(-)	
	बीउ उत्पादन	मे.टन	यस वर्ष	६४७.५
			गत वर्ष	६७.५०
			(+)(-)	६७.५०
	गहुँ	मे.टन	यस वर्ष	०.५०
	मुल बीउ वितरण		गत वर्ष	०.५०
			(+)(-)	
	ढाकिएको क्षेत्रफल	हे.	यस वर्ष	१०
			गत वर्ष	१०
			(+)(-)	
	बीउ उत्पादन	मे.टन	यस वर्ष	३१५
			गत वर्ष	१२०
			(+)(-)	
	मकै	मे.टन	यस वर्ष	२.३०

क्र.स.	कार्यक्रम	ईकाइ	विवरण	वार्षिक
	मुल बीउ वितरण		गत वर्ष	२
			(+)(-)	१.७५
	ढाकिएको क्षेत्रफल	हे.	यस वर्ष	११५
			गत वर्ष	३५
			(+)(-)	
	बीउ उत्पादन	मे.टन	यस वर्ष	३६०
			गत वर्ष	१०५
			(+)(-)	
	तरकारी	मे.टन	यस वर्ष	
	मुल बीउ वितरण		गत वर्ष	
			(+)(-)	
	ढाकिएको क्षेत्रफल	हे.	यस वर्ष	
			गत वर्ष	
			(+)(-)	
	बीउ उत्पादन	मे.टन	यस वर्ष	
			गत वर्ष	
			(+)(-)	
	अन्य	मे.टन	यस वर्ष	
	मुल बीउ वितरण		गत वर्ष	
			(+)(-)	५
	ढाकिएको क्षेत्रफल	हे.	यस वर्ष	
			गत वर्ष	
			(+)(-)	
	बीउ उत्पादन	मे.टन	यस वर्ष	
			गत वर्ष	
			(+)(-)	
५.१	बीउ उत्पादनमा संलग्न सक्रिय कृषक समुह/सहकारी	सं.	यस वर्ष	४२
			गत वर्ष	४०
			(+)(-)	
६	नयाँ नर्सरी/हयाचरी स्थापना			
	तरकारी नर्सरी स्थापना	संख्या	यस वर्ष	७
			गत वर्ष	७
			(+)(-)	
	फलफूल नर्सरी स्थापना	संख्या	यस वर्ष	१
			गत वर्ष	
			(+)(-)	
	अलैची नर्सरी स्थापना	संख्या	यस वर्ष	१
			गत वर्ष	१
			(+)(-)	
	मत्स्य हयाचरी स्थापना	संख्या	यस वर्ष	
			गत वर्ष	
			(+)(-)	
७	साना सिंचाई, सहकारी सिंचाई आयोजना तथा सिंचित क्षेत्रफल			

क्र.स.	कार्यक्रम	ईकाइ	विवरण	वार्षिक
७.१	नयाँ निर्माण तर्फ			
	कुलो	आयोजना संख्या	यस वर्ष	१५
			गत वर्ष	२३
			(+)(-)	९
	कुलो	हेक्टर	यस वर्ष	५५
			गत वर्ष	१२०
			(+)(-)	
	पोखरी	आयोजना संख्या	यस वर्ष	५९१
			गत वर्ष	१४
			(+)(-)	
	पोखरी	घन मिटर	यस वर्ष	११००
			गत वर्ष	
			(+)(-)	
	पाइप	आयोजना संख्या	यस वर्ष	१५
			गत वर्ष	९
			(+)(-)	
	पाइप	मीटर	यस वर्ष	४००
			गत वर्ष	
			(+)(-)	३४५०
	मोटर	आयोजना संख्या	यस वर्ष	
			गत वर्ष	
			(+)(-)	१७
	मोटर	हेक्टर	यस वर्ष	
			गत वर्ष	
			(+)(-)	
	अन्य (थोपा, स्प्रिंकलर आदि)	आयोजना संख्या	यस वर्ष	
			गत वर्ष	
			(+)(-)	
७.२	पुरानो मर्मत तर्फ			
	कुलो	आयोजना संख्या	यस वर्ष	
			गत वर्ष	१७
			(+)(-)	९
	कुलो	हेक्टर	यस वर्ष	
			गत वर्ष	६८
			(+)(-)	
	पोखरी	आयोजना संख्या	यस वर्ष	
			गत वर्ष	
			(+)(-)	
	पोखरी	घन मिटर	यस वर्ष	
			गत वर्ष	
			(+)(-)	
	अन्य	आयोजना संख्या	यस वर्ष	४०००
			गत वर्ष	३४५०
			(+)(-)	

क्र.स.	कार्यक्रम	ईकाइ	विवरण	वार्षिक		
७.३	साना सिंचाई, सहकारी सिंचाई बाट कुल सिंचित क्षेत्रफल	हे.	यस वर्ष	९५		
			गत वर्ष	२०८		
			(+)(-)			
८	कृषि विमा					
		विमा गर्ने कृषक	संख्या	यस वर्ष	७३०	
				गत वर्ष	१	
				(+)(-)		
		कुल विमा रकम	रु. हजारमा	यस वर्ष	३६४३१	
				गत वर्ष	१९,००	
				(+)(-)		
		प्रिमियम प्राप्त गर्ने कृषक	संख्या	यस वर्ष		
				गत वर्ष		
				(+)(-)		
		प्रिमियम रकम	रु. हजारमा	यस वर्ष		
				गत वर्ष		
				(+)(-)		
		९	कृषि यान्त्रीकरण			
				ट्रयाक्टर	संख्या	यस वर्ष
				गत वर्ष	३३	
				(+)(-)		
पावर टिलर	संख्या			यस वर्ष	१६५	
				गत वर्ष	४१	
				(+)(-)		
थ्रेसर	संख्या			यस वर्ष	११०	
				गत वर्ष	१०	
				(+)(-)		
पावर स्प्रेयर	संख्या			यस वर्ष	४०	
				गत वर्ष	१००	
				(+)(-)	३५	
कर्न सेलर	संख्या			यस वर्ष	८८	
				गत वर्ष	६१	
				(+)(-)	२३	
रिपर	संख्या			यस वर्ष	२	
				गत वर्ष		
				(+)(-)		
कम्बाइन हाभ्रेष्टर	संख्या			यस वर्ष		
				गत वर्ष		
		(+)(-)				
अन्य	संख्या	यस वर्ष	१३१			
		गत वर्ष				
		(+)(-)				
१०	कृषि बजार स्थापना					
		हाट बजार	संख्या	यस वर्ष		
				गत वर्ष		

क्र.स.	कार्यक्रम	ईकाइ	विवरण	वार्षिक
			(+)(-)	
	संकलन केन्द्र	संख्या	यस वर्ष	१
			गत वर्ष	१
			(+)(-)	
	थोक बजार	संख्या	यस वर्ष	
			गत वर्ष	
			(+)(-)	
११	प्रशोधन तथा भण्डार घर निर्माण			
	सेलार स्टोर	संख्या	यस वर्ष	
			गत वर्ष	
			(+)(-)	
	रस्टिक स्टोर	संख्या	यस वर्ष	
			गत वर्ष	
			(+)(-)	
	जिरो इनजी स्टोर	संख्या	यस वर्ष	
			गत वर्ष	
			(+)(-)	
	वीउ भण्डार घर	संख्या	यस वर्ष	
			गत वर्ष	
			(+)(-)	
	अलैची सुकाउने भटी निर्माण	संख्या	यस वर्ष	१
			गत वर्ष	
			(+)(-)	
	पल्पर मेसिन	संख्या	यस वर्ष	
			गत वर्ष	१९
			(+)(-)	
	ग्रेडिङ मेसिन	संख्या	यस वर्ष	
			गत वर्ष	
			(+)(-)	
	ड्रायर वितरण (अदुवा, स्याउ, ..सुकाउने)	संख्या	यस वर्ष	५
			गत वर्ष	
			(+)(-)	
१२	प्लाष्टिक घरमा तरकारी खती			
	प्लाष्टिक घर	संख्या	यस वर्ष	६०९
			गत वर्ष	९३५.०
			(+)(-)	
	प्लाष्टिक घरले ढाकेको क्षेत्रफल	हेक्टर	यस वर्ष	११.५
			गत वर्ष	५.४३
			(+)(-)	
१३	मौरीपालन, च्याउ खेती			
	उन्नत मौरी घर वितरण	संख्या	यस वर्ष	१५०
			गत वर्ष	१५०
			(+)(-)	
	मौरी गोला वितरण	गोला संख्या	यस वर्ष	

क्र.स.	कार्यक्रम	ईकाइ	विवरण	वार्षिक
			गत वर्ष	
			(+)(-)	
	मह उत्पादन	मे.टन	यस वर्ष	६
			गत वर्ष	५.५
			(+)(-)	
	मैन उत्पादन	मे.टन	यस वर्ष	
			गत वर्ष	
			(+)(-)	
	च्याउ वीउ वितरण	बोटल	यस वर्ष	३०००
			गत वर्ष	५०००
			(+)(-)	
	च्याउ उत्पादन	मे.टन	यस वर्ष	२००
			गत वर्ष	६०
			(+)(-)	
१४	मत्स्यपालन			
	माछा भुरा वितरण	संख्या (हजारमा)	यस वर्ष	
			गत वर्ष	
			(+)(-)	
	प्राकृतिक जलाशयमा छोडिएका माछा भुरा	संख्या (हजारमा)	यस वर्ष	
			गत वर्ष	
			(+)(-)	
	माछा उत्पादन	मे.टन	यस वर्ष	६५
			गत वर्ष	८
			(+)(-)	
१५	मत्स्यपालन क्षेत्रफल विस्तार			
	पोखरी निर्माण	संख्या	यस वर्ष	
			गत वर्ष	
			(+)(-)	
	पोखरीको क्षेत्रफल	हेक्टर	यस वर्ष	
			गत वर्ष	
			(+)(-)	
	ईटा भटा सुदृढिकरण	संख्या	यस वर्ष	
			गत वर्ष	
			(+)(-)	
	ईटा भटा सुदृढिकरण क्षेत्रफल	हेक्टर	यस वर्ष	
			गत वर्ष	
			(+)(-)	
१६	कृषक पाठशाला			
	आइ.पी.एम कृषक पाठशाला सन्चालन	पटक	यस वर्ष	४
			गत वर्ष	४
			(+)(-)	
	आई.पी.एम पद्धती अपनाएका कृषक	संख्या	यस वर्ष	६७५
			गत वर्ष	६५०
			(+)(-)	

क्र.स.	कार्यक्रम	ईकाइ	विवरण	वार्षिक
	आइ.पी.एम खेती गरिएको क्षेत्रफल	हेक्टर	यस वर्ष	१५
			गत वर्ष	१०
			(+)(-)	
	आई.पी.एम कृषि उत्पादन	मे.टन	यस वर्ष	३५००
			गत वर्ष	३२००
			(+)(-)	
	आइ.पी.एन.एस. कृषक पाठशाला सन्चालन	पटक	यस वर्ष	
			गत वर्ष	
			(+)(-)	
	आइ.पी.एन.एस. पढ्दती अपनाएका कृषक	संख्या	यस वर्ष	
			गत वर्ष	
			(+)(-)	
१७	माटो परिक्षण तथा सुधार			
	भकारो सुधार	संख्या	यस वर्ष	
			गत वर्ष	५००
			(+)(-)	
	माटो परिक्षण शिविर	संख्या	यस वर्ष	३
			गत वर्ष	५
			(+)(-)	
१८	कृषक तालिम			
१९	घुम्ती स्थलगत तालिम			
	कुल सहभागी कृषक	संख्या	यस वर्ष	४२४०
			गत वर्ष	३९५०
			(+)(-)	
	महिला कृषक	संख्या	यस वर्ष	१९०८
			गत वर्ष	१८१५
			(+)(-)	
	पुरुष कृषक	संख्या	यस वर्ष	२३३२
			गत वर्ष	२१३३
			(+)(-)	
	दलित, जनजाती	संख्या	यस वर्ष	१३९९
			गत वर्ष	१६१९
			(+)(-)	
१८.२	सेवा केन्द्रस्तरीय तालिम			
	कुल सहभागी कृषक	संख्या	यस वर्ष	
			गत वर्ष	
			(+)(-)	
	महिला कृषक	संख्या	यस वर्ष	
			गत वर्ष	
			(+)(-)	
	पुरुष कृषक	संख्या	यस वर्ष	
			गत वर्ष	
			(+)(-)	

क्र.स.	कार्यक्रम	ईकाइ	विवरण	वार्षिक
	दलित, जनजाती	संख्या	यस वर्ष	
			गत वर्ष	
			(+)(-)	
१८.३	जिल्लास्तरीय तालिम			
	कुल सहभागी कृषक	संख्या	यस वर्ष	७४
			गत वर्ष	२८०
			(+)(-)	
	महिला कृषक	संख्या	यस वर्ष	३५
			गत वर्ष	१२९
			(+)(-)	
	पुरुष कृषक	संख्या	यस वर्ष	३९
			गत वर्ष	१५१
			(+)(-)	
	दलित, जनजाती	संख्या	यस वर्ष	२४
			गत वर्ष	११५

खण्ड ख

आ.व.२०७३/७४ मा
काभ्रे जिल्लामा सञ्चालित
पकेट/ब्लक प्रोफाइल २०७४



विषय सूचि

विषय	पेज नं
पृष्ठभूमि	११७
१. माँ उग्रचण्डी कृषि फर्म	१२०
२. माहाँकाल बहुउद्देश्यीय कृषक समूह	१२२
३. च्यासिंखर्क सामुदायिक कृषि स.सं.लि.	१२४
४. एम. डि. कृषि फर्म	१२६
५. शुभ कृषि फर्म	१२८
६. महालक्ष्मी कृषि सहकारी संस्था लिमिटेड	१३०
७. पाल्लेखेत सामुदायिक पशु पंक्षि तथा अर्गानिक कृषि फर्म	१३२
८. रयाले कृषक समूह	१३४
९.कोशीपारी सामुदायिक सहकारी संस्था लिमिटेड	१३६
१०. पातिखोरिया कृषि सहकारी संस्था लिमिटेड	१३८
११. मध्यमार्ग कृषि सहकारी संस्था लिमिटेड	१४०
१२. रोशी गाउँपालिका मौरी पकेट सञ्चालक समिति	१४२
१३. आरुबोट तरकारी कृषक समूह	१४४
१४. थर्पेलिङ कृषि सहकारी संस्था लिमिटेड	१४६
१५. श्री जनउत्थान तरकारी उत्पादक पकेट सञ्चालक समिति	१४८
१६. परोपकार तरकारी पकेट संचालक समूह	१५०
१७. पञ्चमुखी बीउ उत्पादक स.सं.लि	१५२
१८. काभ्रे च्याउ उत्पादक कृषक समूह	१५४

१९. लक्ष्मी च्याउ फर्म	१५६
२०. बुढाखानी बनखु कफी उत्पादक पकेट सञ्चालक समिति	१५८
२१. बहुउद्देश्यीय जनपछीय दुग्ध उत्पादक स.सं.लि	१६०
२२. ढोल्लो सोक्छेन कृषि सहकारी संस्था लिमिटेड	१६२
२३. आत्मनिर्भर बहुउद्देश्यीय स.सं.लि.	१६४
२४. दृष्टि चिया उत्पादक कृषि स.सं.लि.	१६६
२५. जि. जे. एगो फर्म	१६८
२६. कमलादेवी आई. पि. एम. कृषक समूह	१७०
२७. अलकापुरी जैविक कफी स.सं.लि.	१७२
२८. याङ्ला कृषक समूह	१७४
२९. उज्ज्वल कृषि सहकारी संस्था लिमिटेड	१७६
३०. हनुमान खर्क कृषक समूह	१७८
३१. ब्लक विवरण	१८०
३२. मकै ब्लक कार्यक्रम सञ्चालक समिति	१८०
३३. नमूना तरकारी उत्पादक ब्लक समूह	१८३
भलकहरु	१८६

पृष्ठभूमि :

स्वदेशी सोच, स्वदेशी लगानी र आन्तरिक संस्थागत जनशक्तिबाट कृषि विकास रणनीति कार्यान्वयनको सहयोगी परियोजनाको रूपमा कृषि क्षेत्रको उत्पादन र उत्पादकत्व वृद्धि गर्ने स्पष्ट मार्गचित्रका साथ कृषि उपजको उत्पादनका लागि आवश्यक प्रविधि तथा उत्पादन सामग्रीको व्यवस्था, बाली र वस्तु उत्पादनमा यान्त्रिकीकरण, प्रशोधन तथा बजारीकरणको लागि आवश्यक पूर्वाधारको व्यवस्था जस्ता क्रियाकलापमार्फत कृषि क्षेत्रको आधुनिकीकरणको परिकल्पना सहित प्रधानमन्त्री कृषि आधुनिकीकरण परियोजना आगामी आ.व. २०७३/७४ बाट सञ्चालनमा रहेको छ ।

कृषिमा आधारित अर्थतन्त्रबाट कृषिजन्य उद्योगमा रूपान्तरित आधुनिक, व्यावसायिक, दिगो एवं आत्मनिर्भर कृषि क्षेत्रको विकास गर्ने सोचका साथ आ.व. २०७३/०७४ देखि १० वर्षको लागि प्रधानमन्त्री कृषि आधुनिकीकरण परियोजना नेपाल भरिनै लागू भएको छ ।

कृषि क्षेत्रको उत्पादन र उत्पादकत्व वृद्धि गर्ने स्पष्ट मार्गचित्रका साथ कृषि उपजको उत्पादनका लागि आवश्यक प्रविधि तथा उत्पादन सामग्रीको व्यवस्था जस्तै: अनुदानमा रासायनिक तथा प्राङ्गारिक मल वितरण, प्राङ्गारिक मल कारखानाहरु स्थापना गर्न पूँजगत अनुदान, उत्पादन वृद्धिका लागि उन्नत र हाईब्रिड बीउहरुको प्रयोग र तरकारी तथा फलफूल नर्सरी/ग्रिन हाउस/प्लाष्टिक घर निर्माण लगायतका क्रियाकलापहरु सञ्चालन गरिने छन् । त्यसै गरी कृषिमा बढ्दो श्रम शक्तिको अभावलाई सम्बोधन गर्न र उत्पादन लागत घटाउँदै कृषिलाई नाफामुखी व्यवसायको रूपमा स्थापित गर्न कृषि क्षेत्रमा यान्त्रिकीकरण, बाँह्र महिना सिंचाईको लागि सिंचाई पूर्वाधारहरुको निर्माणमा सहयोग, कृषि उपज ढुवानी गर्न ढुवानी साधनको व्यवस्था, कृषि उपज भण्डारण गर्न कृषि उपज संकलन केन्द्रहरु, शीत भण्डारहरु, प्रशोधन र प्याकेजिङ्गको लागि साना तथा ठूला प्रशोधन केन्द्रहरु र कृषिजन्य उद्योगहरु स्थापनामा सहयोगका साथै बजारीकरणको लागि हाट बजारहरु, ठूला कृषि बजारहरु र एग्रि मार्ट स्थापना जस्ता क्रियाकलाप मार्फत कृषि क्षेत्रको आधुनिकीकरणको परिकल्पना गरिएको छ ।

सोच :

कृषिमा आधारित अर्थतन्त्रबाट कृषिजन्य उद्योगमा रूपान्तरित आधुनिक, व्यावसायिक, दीगो एवं आत्मनिर्भर कृषि क्षेत्रको विकास गर्ने ।

लक्ष्य :

समग्र कृषि मूल्य श्रृंखलाका अवयवहरुको एकीकृत संयोजन र परिचालन मार्फत खाद्य पोषण सुरक्षा सुनिश्चित गर्दै कृषि औद्योगिकरणमा उन्मुख दिगो आर्थिक अवसरहरु सृजना गरी राष्ट्रको समग्र विकासमा टेवा पुऱ्याउने ।

उद्देश्यहरु :

- प्रमुख कृषि उपजहरुको विशिष्टकृत क्षेत्रहरु निर्माण गर्ने । हु निर्यातयोग्य कृषि वस्तुहरुको मूल्य अभिवृद्धि गर्दै प्रतिस्पर्धात्मक क्षमता अभिवृद्धि गर्ने,
- कृषिलाई सम्मानजनक नाफामुखी व्यवसायका रुपमा विकास गर्दै रोजगारीका अवसरहरु सृजना गर्ने, र
- बहुसरोकारवाला निकायहरुबीचको कार्यमूल्यक समन्वय मार्फत प्रभावकारी सेवा प्रवाहको सुनिश्चितता गर्ने ।

रणनीतिहरु :

- भूमिको वैज्ञानिक उपयोग
- आधुनिक कृषि प्रविधिहरुको अबलम्बन
- कृषिमा यान्त्रिकरण
- कृषि उपजहरुको प्रशोधन तथा बजारीकरण पूर्वाधारहरुको विकास
- कृषि अनुसन्धान, शिक्षा, प्रसार प्रणालीको सुदृढ समन्वय एवं आधुनिकीकरण
- प्रतिफलमा आधारित प्रोत्साहत प्रणालीको अबलम्बन
- गुणस्तर नियन्त्रण तथा खाद्य स्वच्छता अभिवृद्धि
- वातावरण परिवर्तन अनुकूलित कृषि प्रणाली अबलम्बन

परियोजनाका सम्भागहरु :

- साना व्यावसायिक कृषि उत्पादन केन्द्र (पकेट) विकास कार्यक्रम
- व्यावसायिक कृषि उत्पादन केन्द्र (ब्लक) विकास कार्यक्रम
- व्यावसायिक कृषि उत्पादन तथा प्रशोधन केन्द्र (जोन) विकास कार्यक्रम
- बृहत व्यावसायिक कृषि उत्पादन तथा औद्योगिक केन्द्र (सुपरजोन) विकास कार्यक्रम

परियोजना सञ्चालनको अवधारणा :

- कृषियोग्य जमीनको चक्काबन्दी
- विशिष्टकृत व्यावसायिकरण
- उन्नत प्रविधि र गुणस्तरीय पूर्वाधार विकास
- अन्तर्राष्ट्रिय रुपमा बजारमा प्रतिस्पर्धी कृषि र औद्योगिकरण
- उपलब्धीमा आधारित सहजीकरण (Smart output based facilitation)

आर्पेक्षित उपलब्धी :

परियोजना सञ्चालनको प्रथम वर्षमा प्रत्येक जिल्लामा भौ गोलिक सम्भाव्यता तथा स्थानीय आवश्यकताका आधारमा छानिएका कम्तिमा १० हेक्टर क्षेत्रफलका तोकिएका जिल्लामा तोकिएका संख्या गरी कम्तिमा २१०० साना व्यावसायिक कृषि उत्पादन केन्द्र (पकेट)हरु, प्रत्येक जिल्लामा १०० हेक्टरका २ वटा गरी कम्तिमा १५० व्यावसायिक कृषि उत्पादन केन्द्र (ब्लक) हरु स्थापना भएको हुनेछ। त्यसैगरी, तोकिएका ३० जिल्लामा ५०० हेक्टर क्षेत्रफलका कम्तिमा ३० कृषि उत्पादन तथा प्रशोधन केन्द्र (जोन) हरु स्थापना गरिनेछ। प्रत्येक प्रदेशमा एक हजार क्षेत्रफलका कम्तिमा ७ वटा बृहत कृषि उत्पादन तथा औद्योगिक क्षेत्र (सुपर जोन) स्थापना भएको हुनेछ। परियोजना अवधिभरमा यस्ता पकेट, ब्लक, जोन र सुपरजोनको संख्यामा सम्भाव्यता र औचित्यताका आधारमा क्रमशः बृद्धि गर्दै कम्तिमा १० हजार पकेटहरु, १५०० ब्लकहरु, ३०० जोनहरु र २१ सुपर जोनहरु स्थापना भएको हुनेछ। प्रथम वर्षमा छानिएका १८ वटा बाली/वस्तुहरु ४२ हजार ३०० हेक्टरमा खेती भइ करिब ४ लाख ७७ हजार मे.टन उत्पादन हुने अनुमान गरिएको छ।

- आगामी ३ वर्ष भित्र प्रमुख खाद्यान्न बालीहरु (धान, गहुँ, मकै) मा, आगामी २ वर्ष भित्र तरकारी बाली र माछामा र ७ वर्ष भित्र प्रमुख फलफूल बालीमा आत्मनिर्भर भएको हुनेछ।
- परियोजनाको प्रथम वर्षमा करिब ८ लाख ७० हजार आंशिक र ४३ हजार ५०० स्थायी रोजगारी सृजना भएको हुनेछ। परियोजनाको अन्तिम वर्षमा करिब ५ लाख १० हजार आंशिक र २५ हजार ५०० स्थायी रोजगारीको संख्या कायम रहनेछ।
- हालको मूल्यमा परियोजना सञ्चालनको प्रथम वर्षमा कुल लगानी करिब रु. ५ अर्ब ७८ करोडबाट मूल्य अभिवृद्धि सहित करिब रु. २६ अर्ब ८ करोड मूल्य बराबरको र परियोजना अवधिभरमा कुल लगानी करिब रु. १ खर्ब ३० अर्बबाट मूल्य अभिवृद्धि सहित करिब रु. २० खर्ब ९५ अर्ब ७५ करोड मूल्य बराबरको रकम कुल गार्हस्थ उत्पादनमा योगदान पुगेको हुनेछ जसबाट कृषि विकास रणनीतिको पहिलो १० वर्षको लक्ष्य हासिल गर्न महत्वपूर्ण सहयोग पुग्नेछ।
- आगामी ३ वर्षभित्र प्रमुख खाद्यान्न बालीहरु (धान, गहुँ, मकै) मा, आगामी २ वर्षभित्र तरकारी बाली र माछामा तथा ७ वर्ष भित्र प्रमुख फलफूल बालीमा आत्मनिर्भर भएको हुनेछ।

आर्थिक वर्ष २०७३/७४ मा जिल्ला कृषि कार्यालय बाट प्रधानमन्त्री कृषि आधुनिकीकरण परियोजनाका २ ब्लक र ३० पकेटका कार्यक्रम सम्पादित भएका थिए। यस परियोजना अन्तर्गत मकै र तरकारी बालीको एक एक ओटा ब्लक सम्पादित गरिएको थियो भने ४ ओटा प्लाष्टिक घर तरकारी खेती, ८ ओटा तरकारी, २ वटा मकै, ३ वटा च्याउ, ३ वटा कफी, २ वटा सुन्तला, २ वटा कागती, २ वटा अलैंची र एक एक वटा मौरी, चिया, धान र आलुको पकेट सम्पादित गरिएको थियो। यस कार्यालय अन्तर्गत विभिन्न स्थानीय तहमा कार्यरत एक गाउँ एक प्राविधिकहरुलाई तथ्यांक संकलन सम्बन्धि आधारभूत तालिम प्रधान गरि मिति २०७४/१२/६ गते देखि २०७४/१२/१० गते सम्म कार्यक्रम संचालन भएको ठाउँमै पुगी तथ्यांक संकलन गर्न लागाइएको थियो र तथ्यांक संकलन पश्चात आएको विवरणलाई समेटी पकेट/ब्लक प्रोफाइल निर्माण गरिएको हो।

नेपाल सरकार
कृषि विकास मन्त्रालय
प्रधानमन्त्री कृषि आधुनिकीकरण परियोजना
जिल्ला कृषि विकास कार्यालय, काभ्रेपलाञ्चोक
पकेट विवरण



१. माँ उग्रचण्डी कृषि फर्म



१. आधारभूत जानकारी

१.१. पकेट दर्ता नं : १

१.२. कृषि उद्यमी/फर्म/समूह/सहकारीको नाम: माँ उग्रचण्डी कृषि फर्म

१.३. ढाकेको क्षेत्र : उग्रचण्डी नाला ४ स्थानीय तह : बनेपा

१.४. संचालित बाली : प्लाष्टिक घरमा तरकारी खेती

१.५. कार्यक्रम सञ्चालन अवधि : २०७३/१२/३० देखि २०७४/१२/३० सम्म

१.६. अध्यक्ष/जिम्मेवार व्यक्ति र सम्पर्क नं : मछिन्द्र श्रेष्ठ (९८४१७५१४७०)

१.७. लाभान्वित कृषक :

महिला	पुरुष	दलित	जनजाति	अन्य	जम्मा
६	६	-	१२	-	१२

१.८. बजेट विवरण :

जम्मा बजेट (रु)	अनुदान (रु)	साभेदारी (रु)
५,४५,०००	२,८२,०००	२,६३,०००

२. मुख्य उत्पादन (कार्यक्रम लागु भए पश्चात १ वर्षमा भएको उत्पादन विवरण)

क्र.सं.	बाली	जात	क्षेत्रफल (रोपनी)	उत्पादन(मे.ट.)	कैफियत
१	तरकारी		२६	४२	

पकेट क्षेत्रफल (खेती गरिएको परिमाण हेक्टरमा) : १.३

उत्पादन विक्रीबाट प्राप्त आम्दानी : रु. १७,००,०००

३.सम्पादन गरिएका कार्यहरु :

३.१. चालु कार्यक्रम :

क्र.सं.	विवरण	परिमाण	कैफियत
१	बीउ (आलु)		रु. ७५,०००
२	बेर्ना		रु.३,००,०००
३	म्ल		रु.१०,०००
४	विषादी		रु.१५,०००

३.२. पुँजीगत कार्यक्रम

क्र.सं.	विवरण	परिमाण	कैफियत
१	ट्रयाक्टर	१	
२	प्लाष्टिक टनेल		रु.३,६०,०००
३	सिंचाई		रु.२,००,०००
४	पूर्वाधार (टनेल निर्माण खर्च)		रु.३५,०००

४. कार्यक्रम लागु हुनु पूर्व र पछाडिको प्रगति विवरण :

क्र.सं.	विवरण	कार्यक्रम लागु हुनु पूर्व	कार्यक्रम लागुभए पश्चात
१	खेती गरिएको क्षेत्रफल (हेक्टर)	१	१.३
२	उत्पादन (मे.ट.)	३०	३९
३	उत्पादकत्व (मे.ट.प्रति हेक्टर)	३०	३०
४	विक्रीयोग्य परिमाण (मे.ट)	२७	३५
५	विक्रि मूल्य (रु प्रति के.जी)	२५	२५
६	बजारीकरण	स्थानीय	बाहिर
७	आम्दानी	रु.१२,००,०००	रु.१७,००,०००
८	प्रशोधन	-	-

५. बाली उत्पादनको लागि सिंचाईको श्रोत : प्लाष्टिक पोखरी र पाइप मार्फत

६. कार्यक्रमको प्रभावकारिता (कार्यक्रम पश्चातको अनुभव र क्षेत्र विस्तारको सम्भावना)

कार्यक्रम लागु भएपछि आर्थिक आम्दानी वृद्धि भएको साथै व्यापक क्षेत्रफल विस्तार गरिएको ।

७. समन्वय तथा साभेदारी गरिएका अन्य निकायहरु :

१. जिल्ला कृषि विकास कार्यालय, काभ्रेपलाञ्चोक

२. माहाँकाल बहुउद्देश्यीय कृषक समूह



१. आधारभूत जानकारी

१.१. पकेट दर्ता नं : ०२

१.२. कृषि उद्यमी/फर्म/समूह/सहकारीको नाम : माहाँकाल बहुउद्देश्यीय कृषक समूह

१.३. ढाकेको क्षेत्र : कानपुर ६

स्थानीय तह : नमोबुद्ध

१.४. संचालित बाली : तरकारी

१.५. कार्यक्रम सञ्चालन अवधि : २०७३/१२/३१ देखि २०७४/१२/०९ सम्म

१.६. अध्यक्ष/जिम्मेवार व्यक्ति र सम्पर्क नं : ज्ञान बहादुर तामाङ (९८१८३२४७५२)

१.७. लाभान्वित कृषक :

महिला	पुरुष	दलित	जनजाति	अन्य	जम्मा
४०	३८	-	७८	-	७८

१.८. बजेट विवरण :

जम्मा बजेट (रु)	अनुदान (रु)	साभेदारी (रु)
४,५६,०००	२,८२,०००	१,७४,०००

२. मुख्य उत्पादन (कार्यक्रम लागुभए पश्चात १ वर्षमा भएको उत्पादन विवरण)

क्र.सं.	बाली	जात	क्षेत्रफल (रोपनी)	उत्पादन(मे.ट.)	कैफियत
१	काउली		५	१०	
२	गोलभेडा	सृजना, कविता	२५	१००	
३	आलु	जनकदेव	१६	३२	
४	लौका		२	४.५	
५	सिमी		५	३.५	
६	फर्सी		२	८	

पकेट क्षेत्रफल (खेती गरिएको परिमाण हेक्टरमा) : १३

उत्पादन विक्रीबाट प्राप्त आम्दानी : रु. ४०,००,०००

३.सम्पादन गरिएका कार्यहरु :

३.१. चालु कार्यक्रम :

क्र.सं.	विवरण	परिमाण	कैफियत
१	गोलभेंडाको बीउ	६० प्याकेट	
२	मल		रु. २६,०००

३.२. पुँजीगत कार्यक्रम

क्र.सं.	विवरण	परिमाण	कैफियत
१	ट्रयाक्टर (१५ हर्स पावर)	१	
२	मिनी ट्रयाक्टर (७ हर्स पावर)	२	
३	सिंचाईको पाइप	२०० मि.	
४	प्लाष्टिक पोखरी	७	
५	क्रेट	५० वटा	

४. कार्यक्रम लागु हुनु पूर्व र पछाडिको प्रगति विवरण :

क्र.सं.	विवरण	कार्यक्रम लागु हुनु पूर्व	कार्यक्रम लागुभए पश्चात
१	खेती गरिएको क्षेत्रफल (हेक्टर)	७	१३
२	उत्पादन (मे.ट.)	८४	२६०
३	उत्पादकत्व (मे.ट.प्रति हेक्टर)	१२	२०
४	विक्रीयोग्य परिमाण (मे.ट)	८०	२००
५	विक्रि मूल्य (रु प्रति के.जी)	२०	२०
६	बजारीकरण	बनेपा	बनेपा, नयाँ बानेश्वर
७	आम्दानी	रु.१६,००,०००	४०,००,०००
८	प्रशोधन		ग्रेडिंग प्रविधि

५. बाली उत्पादनको लागि सिंचाईको श्रोत : प्लाष्टिक पोखरी, कुलो

६.कार्यक्रमको प्रभावकारिता (कार्यक्रम पश्चातको अनुभव र क्षेत्र विस्तारको सम्भावना)

कार्यक्रम लागु भएपछि, कृषि प्राविधिकहरुको सरसल्लाह पाउने गरेको, आर्थिक आम्दानी वृद्धि भएको, व्यापक क्षेत्रफल विस्तार गरिएको, बजारमा भएका व्यापारीहरु संग राम्रो सम्बन्ध बनेको र अर्गानिक खेती तर्फ आकर्षण बढेको ।

७. समन्वय तथा साभेदारी गरिएका अन्य निकायहरु :

१. जिल्ला कृषि विकास कार्यालय, काभ्रेपलाञ्चोक
२. नमोबुद्ध नगरपालिका

३. च्यासिंखर्क सामुदायिक कृषि स.सं.लि.



१. आधारभूत जानकारी

- १.१. पकेट दर्ता नं : ०३
 १.२. कृषि उद्यमी/फर्म/समूह/सहकारीको नाम : च्यासिंखर्क सामुदायिक कृषि स.सं.लि.
 १.३. ढाकेको क्षेत्र : च्यासिंखर्क स्थानीय तह : वेथानचोक
 १.४. संचालित बाली : तरकारी
 १.५. कार्यक्रम सञ्चालन अवधि : २०७४/०१/०८ देखि २०७५/०३/३१ सम्म
 १.६. अध्यक्ष/जिम्मेवार व्यक्ति र सम्पर्क नं : जित बहादुर तामाङ
 १.७. लाभान्वित कृषक :

महिला	पुरुष	दलित	जनजाति	अन्य	जम्मा
२५	१५		४०		४०

१.८. बजेट विवरण :

जम्मा बजेट (रु)	अनुदान (रु)	साभेदारी (रु)
४,५८,०००	२,८२,०००	१,७६,०००

२. मुख्य उत्पादन (कार्यक्रम लागुभए पश्चात १ वर्षमा भएको उत्पादन विवरण)

क्र.सं.	बाली	जात	क्षेत्रफल (रोपनी)	उत्पादन(मे.ट.)	कैफियत
१	गोलभेंडा	सृजना	८०	१.५	
२	आलु	स्थानीय	५०	४	
३	लसुन	स्थानीय	१०	०.००५	
४	प्याज	स्थानीय	१२	०.०४	
५	फुल काउली	स्थानीय	५	०.२	

पकेट क्षेत्रफल (खेती गरिएको परिमाण हेक्टरमा) : १०
 उत्पादन विक्रीबाट प्राप्त आम्दानी : रु. २६,००,०००

३. सम्पादन गरिएका कार्यहरु :

३.१. चालु कार्यक्रम :

क्र.सं.	विवरण	परिमाण	कैफियत
१	बीउ		रु. ३०,०००
२	बेर्ना		रु. २५,०००

३	मल		रु. २०,०००
४	विषादी		रु. २०,०००

३.२. पुँजीगत कार्यक्रम

क्र.सं.	विवरण	परिमाण	कैफियत
१	सिंचाई पाइप	३०० मि.	
२	:मेसिनरी औजार		रु. २५,०००

४. कार्यक्रम लागु हुनु पूर्व र पछिडिको प्रगति विवरण :

क्र.सं.	विवरण	कार्यक्रम लागु हुनु पूर्व	कार्यक्रम लागुभए पश्चात
१	खेती गरिएको क्षेत्रफल (हेक्टर)	६	१०
२	उत्पादन (मे.ट.)	७२	१३०
३	उत्पादकत्व (मे.ट.प्रति हेक्टर)	१२	१३
४	विक्रीयोग्य परिमाण (मे.ट)	१६०	११०
५	विक्रि मूल्य (रु प्रति के.जी)	१५	२५
६	बजारीकरण	स्थानीय	विस्तारीकरण
७	आम्दानी	रु. २४,००,०००	रु. २७,५०,०००
८	प्रशोधन	-	-

५. बाली उत्पादनको लागि सिंचाईको श्रोत : आकाशे पानी

६. कार्यक्रमको प्रभावकारिता (कार्यक्रम पश्चातको अनुभव र क्षेत्र विस्तारको सम्भावना)

कार्यक्रम लागु भएपछि क्षेत्रफल विस्तार गरिएको ।

७. समन्वय तथा साभेदारी गरिएका अन्य निकायहरु :

१. जिल्ला कृषि विकास कार्यालय, काभ्रेपलाञ्चोक ।

४. एम. डि. कृषि फर्म



१. आधारभूत जानकारी

१.१. पकेट दर्ता नं : ०५

१.२. कृषि उद्यमी/फर्म/समूह/सहकारीको नाम : एम. डि. कृषि फर्म

१.३. ढाकेको क्षेत्र : पनौति ०८

स्थानीय तह : पनौति

१.४. संचालित बाली : प्लाष्टिक घरमा तरकारी खती खती

१.५. कार्यक्रम सञ्चालन अवधि : २०७४/०१/०४ देखि २०७४/१२/३० सम्म

१.६. अध्यक्ष/जिम्मेवार व्यक्ति र सम्पर्क नं : कृष्ण प्रसाद दहाल (९८४३७५८५३०)

१.७. लाभान्वित कृषक :

महिला	पुरुष	दलित	जनजाति	अन्य	जम्मा
२	५		४	३	७

१.८. बजेट विवरण :

जम्मा बजेट (रु)	अनुदान (रु)	साभेदारी (रु)
७,८२,०००	२,८२,०००	५,००,०००

२. मुख्य उत्पादन (कार्यक्रम लागुभए पश्चात १ वर्षमा भएको उत्पादन विवरण)

क्र.सं.	बाली	जात	क्षेत्रफल (रोपनी)	उत्पादन(मे.ट.)	कैफियत
१	गोलभेंडा	सृजना, सम्भ्रना	५२	७३	
२	खुर्सानी	अकवरे	१०	३	
३	काक्रो		५	१	

पकेट क्षेत्रफल (खेती गरिएको परिमाण हेक्टरमा) : १.३

उत्पादन विक्रीबाट प्राप्त आम्दानी :रु. ८,७५,०००

३.सम्पादन गरिएका कार्यहरु :

३.१. चालु कार्यक्रम :

क्र.सं.	विवरण	परिमाण	कैफियत
१	बीउ	३२० ग्राम	
२	कम्पोष्ट मल	५७६० डाको	
३	रसायनिक मल	१६०० के.जी.	

३.२. पुँजीगत कार्यक्रम

क्र.सं.	विवरण	परिमाण	कैफियत
१	स्प्रे	१०	
२	आधुनिक विषादी स्प्रे पम्प	१	
३	हाते ट्रयाक्टर	३	
४	क्यारेट	१०००	
५	नर्सरी ट्रे	५००	

४. कार्यक्रम लागु हुनु पूर्व र पछाडिको प्रगति विवरण :

क्र.सं.	विवरण	कार्यक्रम लागु हुनु पूर्व	कार्यक्रम लागुभए पश्चात
१	खेती गरिएको क्षेत्रफल (हेक्टर)	१	१.३
२	उत्पादन (मे.ट.)	३०	३९
३	उत्पादकत्व (मे.ट.प्रति हेक्टर)	३०	३०
४	विक्रीयोग्य परिमाण (मे.ट.)	२७	३५
५	विक्रि मूल्य (रु प्रति के.जी)	२५	२५
६	बजारीकरण	स्थानीय	विस्तारीकरण
७	आम्दानी	रु. ६,७५,०००	रु. ८,७५,०००
८	प्रशोधन	-	-

५. बाली उत्पादनको लागि सिंचाईको श्रोत : कुलो

६. कार्यक्रमको प्रभावकारिता (कार्यक्रम पश्चातको अनुभव र क्षेत्र विस्तारको सम्भावना)

कार्यक्रम लागु भएपछि आर्थिक आम्दानी वृद्धि भएको, व्यापक क्षेत्रफल विस्तार गरिएको साथै उत्साह थपिएको ।

७. समन्वय तथा साभेदारी गरिएका अन्य निकायहरु :

१. जिल्ला कृषि विकास कार्यालय, काभ्रेपलाञ्चोक
२. विभिन्न सहकारी संस्थाहरु ।

५. शुभ कृषि फर्म



१. आधारभूत जानकारी

१.१. पकेट दर्ता नं : ०५

१.२. कृषि उद्यमी/फर्म/समूह/सहकारीको नाम : शुभ कृषि फर्म

१.३. ढाकेको क्षेत्र : पनौति ढ

स्थानीय तह : पनौति

१.४. संचालित बाली : प्लाष्टिक घरमा तरकारी खती

१.५. कार्यक्रम सञ्चालन अवधि : २०७४/०१/०८ देखि २०७४/१२/३० सम्म

१.६. अध्यक्ष/जिम्मेवार व्यक्ति र सम्पर्क नं : रविन श्रेष्ठ (९८५१०८५६९८)

१.७. लाभान्वित कृषक :

महिला	पुरुष	दलित	जनजाति	अन्य	जम्मा
४	८		७	५	१२

१.८. बजेट विवरण :

जम्मा बजेट (रु)	अनुदान (रु)	साभेदारी (रु)
५,०१,०००	२,८२,०००	२,१९,०००

२. मुख्य उत्पादन (कार्यक्रम लागुभए पश्चात १ वर्षमा भएको उत्पादन विवरण)

क्र.सं.	बाली	जात	क्षेत्रफल (रोपनी)	उत्पादन(मे.ट.)	कैफियत
१	गोलभेंडा	सृजना	२८	६४.५	

पकेट क्षेत्रफल (खेती गरिएको परिमाण हेक्टरमा) : १.३

उत्पादन विक्रीबाट प्राप्त आम्दानी : रु. १०,५०,०००

३. सम्पादन गरिएका कार्यहरु :

३.१. चालु कार्यक्रम :

क्र.सं.	विवरण	परिमाण	कैफियत
१	बीउ	३०० ग्राम	
२	मल	३३६० डोको	
३	विषादी		रु १०,०००
४	मल्लिचंग प्लाष्टिक	४५० मि.	

३.२. पुँजीगत कार्यक्रम

क्र.सं.	विवरण	परिमाण	कैफियत
१	बाँस	२३० पिस	
२	प्लाष्टिक	१०० मि.	
३	किराको लागि जाली	६०० मि.	
४	ट्रयाक्टर	१ थान	
५	पानी तान्ने पम्प	१	
६	थोपा सिंचाई		२४ रोपनीको लागि

४. कार्यक्रम लागु हुनु पूर्व र पछाडिको प्रगति विवरण :

क्र.सं.	विवरण	कार्यक्रम लागु हुनु पूर्व	कार्यक्रम लागुभए पश्चात
१	खेती गरिएको क्षेत्रफल (हेक्टर)	१	१.३
२	उत्पादन (मे.ट.)	३२.१	६४.७
३	उत्पादकत्व (मे.ट.प्रति हेक्टर)	३२.१	४९.७७
४	विक्रीयोग्य परिमाण (मे.ट)	२७	३०
५	विक्री मूल्य (रु प्रति के.जी)	२५	३५
६	बजारीकरण	बनेपा	नारायणगढ, भैरहवा
७	आम्दानी	रु.६,७५,०००	रु.१०,५०,०००
८	प्रशोधन	-	ग्रेडिंग

५. बाली उत्पादनको लागि सिंचाईको श्रोत : कुलो, इनार

६.कार्यक्रमको प्रभावकारिता (कार्यक्रम पश्चातको अनुभव र क्षेत्र विस्तारको सम्भावना)

समयक्रम अनुसार प्राविधिक कृषि तर्फ प्रोत्साहित भएका, कार्यक्रम लागु भएपछि आय स्थरमा वृद्धि भएको साथै क्षेत्रफल विस्तार गरिएको ।

७. समन्वय तथा साभेदारी गरिएका अन्य निकायहरु :

१. जिल्ला कृषि विकास कार्यालय, काभ्रेपलाञ्चोक
२. भूमिगत जल सिंचाई
३. नेपाल कृषि अनुसन्धान परिषद्, खुमलटार ।

३.२. पुँजीगत कार्यक्रम

क्र.सं.	विवरण	परिमाण	कैफियत
१	सिकेचर	५५ थान	
२	करौती	५० थान	
३	पावर स्प्रे	२ वटा	

४. कार्यक्रम लागु हुनु पूर्व र पछाडिको प्रगति विवरण :

क्र.सं.	विवरण	कार्यक्रम लागु हुनु पूर्व	कार्यक्रम लागुभए पश्चात
१	खेती गरिएको क्षेत्रफल (हेक्टर)	१०	१३
२	उत्पादन (मे.ट.)	१००	१२०
३	उत्पादकत्व (मे.ट.प्रति हेक्टर)	१०	१२
४	विक्रीयोग्य परिमाण (मे.ट)	८०	९०
५	विक्रि मूल्य (रु प्रति के.जी)	३५	३५
६	बजारीकरण	पनौती	कालीमाटी, सामुहिक
७	आम्दानी	रु.२८,००,०००	रु.३१,५०,०००
८	प्रशोधन		ग्रेडिंग

*नयाँ उत्पादन आउन बाँकी

५. बाली उत्पादनको लागि सिंचाईको श्रोत : कुलो, वर्षातको पानी

६.कार्यक्रमको प्रभावकारिता (कार्यक्रम पश्चातको अनुभव र क्षेत्र विस्तारको सम्भावना)

कार्यक्रम लागु भएपछि,क्षेत्रफल विस्तार गरिएको औजारको प्रयोगगरिएको र तालिम प्राप्त गरिएको ।

७. समन्वय तथा साभेदारी गरिएका अन्य निकायहरु :

१. जिल्ला कृषि विकास कार्यालय, काभ्रेपलाञ्चोक
२. धुलिखेल नगरपालिका

७. पात्लेखेत सामुदायिक पशु पंक्षि तथा अर्गानिक कृषि फर्म



१. आधारभूत जानकारी

१.१. पकेट दर्ता नं : ०७

१.२. कृषि उद्यमी/फर्म/समूह/सहकारीको नाम : पात्लेखेत सामुदायिक पशु पंक्षि तथा अर्गानिक कृषि फर्म

१.३. ढाकेको क्षेत्र : पात्लेखेत २

स्थानीय तह : धुलिखेल ११

१.४. संचालित बाली : कागती

१.५. कार्यक्रम सञ्चालन अवधि : २०७४/०१/१५ देखि हाल सम्म

१.६. अध्यक्ष/जिम्मेवार व्यक्ति र सम्पर्क नं : नारायण धिताल (९८४१६५२७३३)

१.७. लाभान्वित कृषक :

महिला	पुरुष	दलित	जनजाति	अन्य	जम्मा
१५	२०		२८	७	३५

१.८. बजेट विवरण :

जम्मा बजेट (रु)	अनुदान (रु)	साभेदारी (रु)
५,६७,०००	२,८२,०००	२,८५,०००

२. मुख्य उत्पादन (कार्यक्रम लागुभए पश्चात १ वर्षमा भएको उत्पादन विवरण)

क्र.सं.	बाली	जात	क्षेत्रफल (रोपनी)	उत्पादन(मे.ट.)	कैफियत
१	कागती	सुन कागती	२००	सुरुवाती अवस्था	

पकेट क्षेत्रफल (खेती गरिएको परिमाण हेक्टरमा) : १०

उत्पादन विक्रीबाट प्राप्त आम्दानी : रु. २,००,०००(पुरानो बाट)

३. सम्पादन गरिएका कार्यहरु :

३.१. चालु कार्यक्रम :

क्र.सं.	विवरण	परिमाण	कैफियत
१	बेर्ना	१००० बोट	
२	कम्पोष्ट मल	१५०० डोको	

३.२. पुँजीगत कार्यक्रम

क्र.सं.	विवरण	परिमाण	कैफियत
१	ट्रयाक्टर (मिनी टिलर)	३ वटा	
२	मकै छोडाउने मेसिन	१ वटा	
३	प्लाष्टिक पोखरी	१५ वटा	

४. कार्यक्रम लागु हुनु पूर्व र पछाडिको प्रगति विवरण :

क्र.सं.	विवरण	कार्यक्रम लागु हुनु पूर्व	कार्यक्रम लागुभए पश्चात
१	खेती गरिएको क्षेत्रफल (हेक्टर)	२	१०
२	उत्पादन (मे.ट.)	४	४
३	उत्पादकत्व (मे.ट.प्रति हेक्टर)	२	२
४	विक्रीयोग्य परिमाण (मे.ट)	४	४
५	विक्री मूल्य (रु प्रति के.जी)	५०	५०
६	बजारीकरण	स्थानीय	उत्पादन पछि विस्तार गर्ने सोच
७	आम्दानी	रु. २,००,०००	रु. २,००,०००
८	प्रशोधन		उत्पादन पछि ग्रेडिंग गर्ने सोच

५. बाली उत्पादनको लागि सिंचाईको श्रोत : प्लाष्टिक पोखरीमा वर्षातको पानी संकलन

६. कार्यक्रमको प्रभावकारिता (कार्यक्रम पश्चातको अनुभव र क्षेत्र विस्तारको सम्भावना)

कार्यक्रम लागु भएपछि आम कृषक व्यवसायिक खेती गर्न प्रेरित भएका, आर्थिक आम्दानी वृद्धि हुने अभिलाशा, खेर गइरहेको जमिनको सदुपयोग साथै ब्यापक क्षेत्रफल विस्तार गरि नमूना बगैँचा स्थापना गरिएको ।

७. समन्वय तथा साभेदारी गरिएका अन्य निकायहरु :

१. जिल्ला कृषि विकास कार्यालय, काभ्रेपलाञ्चोक
२. विभिन्न स्थानीय समूहसंग सहकार्य गरिएको ।

द. रयाले कृषक समूह



१. आधारभूत जानकारी

१.१. पकेट दर्ता नं : ०८

१.२. कृषि उद्यमी/फर्म/समूह/सहकारीको नाम : रयाले कृषक समूह

१.३. ढाकेको क्षेत्र : रयाले १

स्थानीय तह : पनौती

१.४. संचालित बाली : अलैंची

१.५. कार्यक्रम सञ्चालन अवधि : २०७४/१/११ देखि २०७४/१२/३० सम्म

१.६. अध्यक्ष/जिम्मेवार व्यक्ति र सम्पर्क नं : ऋत कुमार सापकोटा (९८४११०४३७४)

१.७. लाभान्वित कृषक :

महिला	पुरुष	दलित	जनजाति	अन्य	जम्मा
३२	२८		१२	४८	६०

१.८. बजेट विवरण :

जम्मा बजेट (रु)	अनुदान (रु)	साभेदारी (रु)
५,३४,०००	२,८२,०००	२,५२,०००

२. मुख्य उत्पादन (कार्यक्रम लागुभए पश्चात १ वर्षमा भएको उत्पादन विवरण)

क्र.सं.	बाली	जात	क्षेत्रफल (रोपनी)	उत्पादन(मे.ट.)	कैफियत
१	अलैंची	गोलशाही	२२०	८	

पकेट क्षेत्रफल (खेती गरिएको परिमाण हेक्टरमा) : ११

उत्पादन विक्रीबाट प्राप्त आम्दानी : रु. १२,८०,०००

३. सम्पादन गरिएका कार्यहरु :

३.१. चालु कार्यक्रम :

क्र.सं.	विवरण	परिमाण	कैफियत
१	विरुवा	रु.२०,००० बराबरको	
२	विषादी	५ के.जी.	

३.२. पुँजीगत कार्यक्रम

क्र.सं.	विवरण	परिमाण	कैफियत
१	पम्प	३ थान	
२	पाइप	१३०० मि.	
३	ट्रयाक्टर	१ थान	
४	टनेल सेट	३ थान	
५	पानी ट्यांकी	५ वटा	

४. कार्यक्रम लागु हुनु पूर्व र पछाडिको प्रगति विवरण :

क्र.सं.	विवरण	कार्यक्रम लागु हुनु पूर्व	कार्यक्रम लागुभए पश्चात
१	खेती गरिएको क्षेत्रफल (हेक्टर)	१०	११
२	उत्पादन (मे.ट.)	१०	१०
३	उत्पादकत्व (मे.ट.प्रति हेक्टर)	१	१
४	विक्रीयोग्य परिमाण (मे.ट)	६	८
५	विक्रि मूल्य (रु प्रति के.जी)	१६००	१६००
६	बजारीकरण	स्थानीय र काठमाडौं	स्थानीय र काठमाडौं
७	आम्दानी	रु. ९,६०,०००	रु.१२,८०,०००
८	प्रशोधन		

५. बाली उत्पादनको लागि सिंचाईको श्रोत :ट्यांकीमा पानी जम्मा गरी पाइपबाट वितरण

६. कार्यक्रमको प्रभावकारिता (कार्यक्रम पश्चातको अनुभव र क्षेत्र विस्तारको सम्भावना)
कार्यक्रम लागु भएपछिक्षेत्रफल विस्तार गरिएको र आर्थिक आम्दानी वृद्धि हुने अभिलाशा ।

७. समन्वय तथा साभेदारी गरिएका अन्य निकायहरु :

१. जिल्ला कृषि विकास कार्यालय, काभ्रेपलाञ्चोक
२. स्थानीय सहकारी संघ, संस्था ।

९. कोशीपारी सामुदायिक सहकारी संस्था लिमिटेड



१. आधारभूत जानकारी

- १.१. पकेट दर्ता नं : ०९
 १.२. कृषि उद्यमी/फर्म/समूह/सहकारीको नाम : कोशीपारी सामुदायिक सहकारी संस्था लिमिटेड
 १.३. ढाकेको क्षेत्र : कात्तिक देउराली ९ स्थानीय तह : चौरी देउराली
 १.४. संचालित बाली : तरकारी
 १.५. कार्यक्रम सञ्चालन अवधि : २०७४/०१/१२ देखि हाल सम्म
 १.६. अध्यक्ष/जिम्मेवार व्यक्ति र सम्पर्क नं : जगनिधी चौलागाईं
 १.७. लाभान्वित कृषक :

महिला	पुरुष	दलित	जनजाति	अन्य	जम्मा
२३	२५	५	१०	३३	४८

१.८. बजेट विवरण :

जम्मा बजेट (रु)	अनुदान (रु)	साभेदारी (रु)
३,७०,०००	२,८२,०००	८८,०००

२. मुख्य उत्पादन (कार्यक्रम लागुभए पश्चात १ वर्षमा भएको उत्पादन विवरण)

क्र.सं.	बाली	जात	क्षेत्रफल (रोपनी)	उत्पादन(मे.ट.)	कैफियत
१	गोलभेडा	सृजना	१०	५०	
२	आलु		४	१०	
३	काउली		४	५	
४	बन्दा		४	७	

पकेट क्षेत्रफल (खेती गरिएको परिमाण हेक्टरमा) : १०
 उत्पादन विक्रीबाट प्राप्त आम्दानी : रु. २४,००,०००

३. सम्पादन गरिएका कार्यहरु :

३.१. चालु कार्यक्रम :

क्र.सं.	विवरण	परिमाण	कैफियत
१	बीउ	५६० ग्राम	
२	मल	४४६० डोको	
३	विषादी		रु.१३,०००

३.२. पुँजीगत कार्यक्रम

क्र.सं.	विवरण	परिमाण	कैफियत
१	मिनी टिलर	१ वटा	
२	मटर पम्प	१ वटा	
३	पाइप	४०० मि	
४	प्लाष्टिक टनेल	२० वटा	
५	प्लाष्टिक पोखरी	१० वटा	

४. कार्यक्रम लागु हुनु पूर्व र पछाडिको प्रगति विवरण :

क्र.सं.	विवरण	कार्यक्रम लागु हुनु पूर्व	कार्यक्रम लागुभए पश्चात
१	खेती गरिएको क्षेत्रफल (हेक्टर)	६	१०
२	उत्पादन (मे.ट.)	७२	१३०
३	उत्पादकत्व (मे.ट.प्रति हेक्टर)	१२	१३
४	विक्रीयोग्य परिमाण (मे.ट.)	७०	११०
५	विक्रि मूल्य (रु प्रति के.जी)	१५	२०
६	बजारीकरण	स्थानीय	स्थानीय, कालिमाटी
७	आम्दानी	१०,५०,०००	२२,००,०००
८	प्रशोधन		सर्टिग गर्ने गरिएको

५. बाली उत्पादनको लागि सिंचाईको श्रोत : खोला, मूल

६. कार्यक्रमको प्रभावकारिता (कार्यक्रम पश्चातको अनुभव र क्षेत्र विस्तारको सम्भावना)

कार्यक्रम लागु भएपछि तरकारी उत्पादन बढेको, आर्थिक आम्दानी वृद्धि भएको साथै व्यापक क्षेत्रफल विस्तार गरिएसँगै काठमाडौं सम्म निर्यात गरिएको ।

७. समन्वय तथा साभेदारी गरिएका अन्य निकायहरु :

१. जिल्ला कृषि विकास कार्यालय, काभ्रेपलाञ्चोक
२. चौरीदेउराली गाउँपालिका ।

१०. पातिखोरिया कृषि सहकारी संस्था लिमिटेड



१. आधारभूत जानकारी

१.१. पकेट दर्ता नं : १०

१.२. कृषि उद्यमी/फर्म/समूह/सहकारीको नाम : पातिखोरिया कृषि सहकारी संस्था लिमिटेड

१.३. ढाकेको क्षेत्र : कुशादेवी ढ

स्थानीय तह : पनौती

१.४. संचालित बाली : मकै

१.५. कार्यक्रम सञ्चालन अवधि : २०७३/१२/२७ देखि २०७४/१२/१० सम्म

१.६. अध्यक्ष/जिम्मेवार व्यक्ति र सम्पर्क नं : लक्ष्मण हुमागाई (९८६९२०२७९९)

१.७. लाभान्वित कृषक :

महिला	पुरुष	दलित	जनजाति	अन्य	जम्मा
४०	३२	१०	३२	३०	७२

१.८. बजेट विवरण :

जम्मा बजेट (रु)	अनुदान (रु)	साभेदारी (रु)
५,५९,०००	२,८२,०००	२,७७,०००

२. मुख्य उत्पादन (कार्यक्रम लागुभए पश्चात १ वर्षमा भएको उत्पादन विवरण)

क्र.सं.	बाली	जात	क्षेत्रफल (रोपनी)	उत्पादन(मे.ट.)	कैफियत
१	मकै	देउती	२००	६०	

पकेट क्षेत्रफल (खेती गरिएको परिमाण हेक्टरमा) : १०

उत्पादन विक्रीबाट प्राप्त आम्दानी : रु. १५,००,०००

३. सम्पादन गरिएका कार्यहरु :

३.१. चालु कार्यक्रम :

क्र.सं.	विवरण	परिमाण	कैफियत
१	बीउ	१५४० के.जी.	

३.२. पुँजीगत कार्यक्रम

क्र.सं.	विवरण	परिमाण	कैफियत
१	विद्युतीय जोख्ने मेसिन	२ वटा	
२	मिनी टिलर	२ वटा	
३	मकै छोडाउने मेसिन	१ वटा	
४	सिलाई मेसिन	१ वटा	
५	चौपाया पिसाब संकलन	१	पोखरी निर्माण
६	भवन मर्मत		सहकारी भवन

४. कार्यक्रम लागु हुनु पूर्व र पछाडिको प्रगति विवरण :

क्र.सं.	विवरण	कार्यक्रम लागु हुनु पूर्व	कार्यक्रम लागुभए पश्चात
१	खेती गरिएको क्षेत्रफल (हेक्टर)	१०	२०
२	उत्पादन (मे.ट.)	३०	६०
३	उत्पादकत्व (मे.ट.प्रति हेक्टर)	३	३
४	विक्रीयोग्य परिमाण (मे.ट)	३०	५०
५	विक्रि मूल्य (रु प्रति के.जी)	२२	२५
६	बजारीकरण	स्थानीय	स्थानीय
७	आम्दानी	रु. ६,६०,०००	रु. १२,५०,०००
८	प्रशोधन	हातले छोडाउने गरेको	मेसिनको प्रयोग

५. बाली उत्पादनको लागि सिंचाईको श्रोत : स्पिंकल प्रविधि बाट

६. कार्यक्रमको प्रभावकारिता (कार्यक्रम पश्चातको अनुभव र क्षेत्र विस्तारको सम्भावना)

कार्यक्रम लागु भएपछि मेसिनरी औजारको प्रयोग भएको र प्रविधिक सरसल्लाह प्राप्त गरेको ।

७. समन्वय तथा साभेदारी गरिएका अन्य निकायहरु :

१. जिल्ला कृषि विकास कार्यालय, काभ्रेपलाञ्चोक
२. पनौती नगरपालिका

११. मध्यमार्ग कृषि सहकारी संस्था लिमिटेड



१. आधारभूत जानकारी

१.१. पकेट दर्ता नं : ११

१.२. कृषि उद्यमी/फर्म/समूह/सहकारीको नाम : मध्यमार्ग कृषि सहकारी संस्था लिमिटेड

१.३. ढाकेको क्षेत्र : खरीबोट

स्थानीय तह : पनौती ८

१.४. संचालित बाली : प्लाष्टिक घरमा तरकारी खती

१.५. कार्यक्रम सञ्चालन अवधि : २०७४/०२/१० गते देखि २०७४/१२/१० गते सम्म

१.६. अध्यक्ष/जिम्मेवार व्यक्ति र सम्पर्क नं : प्रदिप के.सी.

१.७. लाभान्वित कृषक :

महिला	पुरुष	दलित	जनजाति	अन्य	जम्मा
४	१२		४	१२	१६

१.८. बजेट विवरण :

जम्मा बजेट (रु)	अनुदान (रु)	साभेदारी (रु)
५,६१,०००	२,८२,०००	२,७९,०००

२. मुख्य उत्पादन (कार्यक्रम लागुभए पश्चात १ वर्षमा भएको उत्पादन विवरण)

क्र.सं.	बाली	जात	क्षेत्रफल (रोपनी)	उत्पादन(मे.ट.)	कैफियत
१	गोलभेंडा	सूजना	६	३०	
२	काउली	स्नोमिष्टिक	३	५	
३	ब्रोकाउली	सेन्ताउरो	१.२	१.८	
४	आलु	जनकदेव	२	३	
५	खुर्सानी	एन.एस.	०.५	१.१	
६	मुला	वाई आर	१	२.०	

पकेट क्षेत्रफल (खेती गरिएको परिमाण हेक्टरमा) : १.३

उत्पादन विक्रीबाट प्राप्त आम्दानी : रु. ९,७५,०००

३.सम्पादन गरिएका कार्यहरु :

३.१. चालु कार्यक्रम :

क्र.सं.	विवरण	परिमाण	कैफियत
१	बीउ		रु. ५०,०००
२	बेर्ना		रु.१,५०,०००
३	मल		रु.१०,०००
४	विषादी		रु.१८,०००

३.२. पुँजीगत कार्यक्रम

क्र.सं.	विवरण	परिमाण	कैफियत
१	ट्रयाक्टर	१	
२	प्लाष्टिक टनेल		रु.२,३०,०००
३	सिंचाई		रु.९०,०००
४	पूर्वाधार (टनेल निर्माण खर्च)		रु.४१,०००
५	ट्रयाक्टर	१	

४. कार्यक्रम लागु हुनु पूर्व र पछ्याडिको प्रगति विवरण :

क्र.सं.	विवरण	कार्यक्रम लागु हुनु पूर्व	कार्यक्रम लागुभए पश्चात
१	खेती गरिएको क्षेत्रफल (हेक्टर)	१	१.३
२	उत्पादन (मे.ट.)	३०	५५
३	उत्पादकत्व (मे.ट.प्रति हेक्टर)	३०	३०
४	विक्रीयोग्य परिमाण (मे.ट.)	२७	५०
५	विक्रि मूल्य (रु प्रति के.जी)	२५	२५
६	बजारीकरण	स्थानीय	स्थानीय, बनेपा
७	आम्दानी	६,७५,०००	१२,५०,०००
८	प्रशोधन		सटिंग एवं ग्रेडिंग

५. बाली उत्पादनको लागि सिंचाईको श्रोत : थोपा सिंचाई

६. कार्यक्रमको प्रभावकारिता (कार्यक्रम पश्चातको अनुभव र क्षेत्र विस्तारको सम्भावना)
कार्यक्रम लागु भएपछि आर्थिक आम्दानी वृद्धि भएको साथै व्यापक क्षेत्रफल विस्तार गरिएको ।

७. समन्वय तथा साभेदारी गरिएका अन्य निकायहरु :

१. जिल्ला कृषि विकास कार्यालय, काभ्रेपलाञ्चोक
२. पनौती नगरपालिका
३. स्थानीय सहकारी संस्था

१२. रोशी गाउँपालिका मौरी पकेट सञ्चालक समिति



१. आधारभूत जानकारी

१.१. पकेट दर्ता नं : १२

१.२. कृषि उद्यमी/फर्म/समूह/सहकारीको नाम : रोशी गाउँपालिका मौरी पकेट सञ्चालक समिति

१.३. ढाकेको क्षेत्र : सिसाखानी, खहरेपाँगु

स्थानीय तह : रोशी १ र ५

१.४. संचालित बाली : मौरी

१.५. कार्यक्रम सञ्चालन अवधि : २०७४/०२/१० देखि हाल सम्म

१.६. अध्यक्ष/जिम्मेवार व्यक्ति र सम्पर्क नं : मेख बहादुर तामाङ

१.७. लाभान्वित कृषक :

महिला	पुरुष	दलित	जनजाति	अन्य	जम्मा
२२	२२		४४		४४

१.८. बजेट विवरण :

जम्मा बजेट (रु)	अनुदान (रु)	साभेदारी (रु)
५,००,०००	२,६२,०००	२,१६,०००

२. मुख्य उत्पादन (कार्यक्रम लागुभए पश्चात १ वर्षमा भएको उत्पादन विवरण)

क्र.सं.	बाली	जात	घार	उत्पादन(मे.ट.)	कैफियत
१	मौरी	एपिस सेरेना	५००	१.४	

पकेट क्षेत्रफल (खेती गरिएको परिमाण घारमा) : ५००

उत्पादन विक्रीबाट प्राप्त आम्दानी : रु. ६,६०,०००

३. सम्पादन गरिएका कार्यहरु :

३.१. चालु कार्यक्रम :

क्र.सं.	विवरण	परिमाण	कैफियत
१	तलिम		रु.३०,०००

३.२. पुँजीगत कार्यक्रम

क्र.सं.	विवरण	परिमाण	कैफियत
१	मौरी घर	८०	
२	मौरी सहितका घरहरु	४७	
३	पञ्जा, टोपी, धुपाउनी सेट	१०	
४	मौरी घर स्टेण्ड	८०	
५	अधार चाका	८०	

४. कार्यक्रम लागु हुनु पूर्व र पछाडिको प्रगति विवरण :

क्र.सं.	विवरण	कार्यक्रम लागु हुनु पूर्व	कार्यक्रम लागुभए पश्चात
१	खेती गरिएको क्षेत्रफल (मौरी घर संख्या)	४००	५००
२	उत्पादन (के.जी.)	१२००	१४००
३	उत्पादकत्व (के.जी.प्रति घर)	३	३.५
४	विक्रीयोग्य परिमाण (के.जी.)	१०००	१२००
५	विक्रि मूल्य (रु प्रति के.जी)	५००	५५०
६	बजारीकरण	स्थानीय स्तरमा	बनोपा, काठमाडौं
७	आम्दानी	रु. ५,००,०००	रु. ६,६०,०००
८	प्रशोधन	नगरको	शुद्धीकरण गरेको

५. बाली उत्पादनको लागि सिंचाईको श्रोत : मौरी चर्ने बालीमा कुलोबाट सिञ्चित गर्ने गरिएको ।

६. कार्यक्रमको प्रभावकारिता (कार्यक्रम पश्चातको अनुभव र क्षेत्र विस्तारको सम्भावना)

कार्यक्रम लागु भएपछि किसानले आधुनिक मौरी घरमा मौरी पालन गर्न सकेको। आर्थिक आम्दानी वृद्धि भएको, क्षेत्रफल विस्तार गरिएको, श्रम व्ययभार घटी अन्य उत्पादनमुखि काममा लाग्न सकेको ।

७. समन्वय तथा साभेदारी गरिएका अन्य निकायहरु :

१. जिल्ला कृषि विकास कार्यालय, काभ्रेपलाञ्चोक

१३. आरुबोट तरकारी कृषक समूह



१. आधारभूत जानकारी

१.१. पकेट दर्ता नं : १३

१.२. कृषि उद्यमी/फर्म/समूह/सहकारीको नाम : आरुबोट तरकारी कृषक समूह

१.३. ढाकेको क्षेत्र : बेखसिम्ले

स्थानीय तह : भुम्लुटार

१.४. संचालित बाली : कागती

१.५. कार्यक्रम सञ्चालन अवधि : २०७४/०१/०९ देखि हाल सम्म

१.६. अध्यक्ष/जिम्मेवार व्यक्ति र सम्पर्क नं : विक्रम तामाङ (९८४३९३९८९६)

१.७. लाभान्वित कृषक :

महिला	पुरुष	दलित	जनजाति	अन्य	जम्मा
२३	२५	६	३०	१२	४८

१.८. बजेट विवरण :

जम्मा बजेट (रु)	अनुदान (रु)	साभेदारी (रु)
३,३४,०००	२,८२,०००	५२,०००

२. मुख्य उत्पादन (कार्यक्रम लागुभए पश्चात १ वर्षमा भएको उत्पादन विवरण)

क्र.सं.	बाली	जात	क्षेत्रफल (रोपनी)	उत्पादन(मे.ट.)	कैफियत
१	कागती	सुन कागती	२३०	सुरुवाती अवस्था	

पकेट क्षेत्रफल (खेती गरिएको परिमाण हेक्टरमा) : १०

उत्पादन विक्रीबाट प्राप्त आम्दानी : (आउन बाँकी)

३. सम्पादन गरिएका कार्यहरु :

३.१. चालु कार्यक्रम :

क्र.सं.	विवरण	परिमाण	कैफियत
१	बेर्ना	७०० बोट	
२	कप्पोष्ट मल	१४०० डोको	

३.२. पुँजीगत कार्यक्रम

क्र.सं.	विवरण	परिमाण	कैफियत
१	ट्रयाक्टर (मिनी टिलर)	२ वटा	
२	प्लाष्टिक पोखरी	९ वटा	

४. कार्यक्रम लागु हुनु पूर्व र पछाडिको प्रगति विवरण :

क्र.सं.	विवरण	कार्यक्रम लागु हुनु पूर्व	कार्यक्रम लागुभए पश्चात
१	खेती गरिएको क्षेत्रफल (हेक्टर)	—	—
२	उत्पादन (मे.ट.)	—	—
३	उत्पादकत्व (मे.ट.प्रति हेक्टर)	—	—
४	विक्रीयोग्य परिमाण (मे.ट.)	—	—
५	विक्रि मूल्य (रु प्रति के.जी)	—	—
६	बजारीकरण	—	—
७	आम्दानी	—	—
८	प्रशोधन		उत्पादन पछि ग्रेडिंग गर्ने सोच

*नयाँ उत्पादन आउन बाँकी

५. बाली उत्पादनको लागि सिंचाईको श्रोत : प्लाष्टिक पोखरीमा वर्षातको पानी संकलन

६. कार्यक्रमको प्रभावकारिता (कार्यक्रम पश्चातको अनुभव र क्षेत्र विस्तारको सम्भावना)

कार्यक्रम लागु भएपछि आम कृषक व्यवसायिक खेती गर्न प्रेरित भएका, आर्थिक आम्दानी वृद्धि हुने अभिलाशा, खेर गइरहेको जमिनको सदुपयोग साथै व्यापक क्षेत्रफल विस्तार गरि नमूना बगैँचा स्थापना गरिएको ।

७. समन्वय तथा साभेदारी गरिएका अन्य निकायहरु :

१. जिल्ला कृषि विकास कार्यालय, काभ्रेपलाञ्चोक
२. विभिन्न स्थानीय समूहसंग सहकार्य गरिएको ।

१४. थर्पेलिङ कृषि सहकारी संस्था लिमिटेड



१. आधारभूत जानकारी

१.१. पकेट दर्ता नं : १४

१.२. कृषि उद्यमी/फर्म/समूह/सहकारीको नाम : थर्पेलिङ कृषि सहकारी संस्था लिमिटेड

१.३. ढाकेको क्षेत्र : खार्पाचोक ४

स्थानीय तह : रोशी ८

१.४. संचालित बाली : अलैंची

१.५. कार्यक्रम सञ्चालन अवधि : २०७४/०१/०९ देखि हाल सम्म

१.६. अध्यक्ष/जिम्मेवार व्यक्ति र सम्पर्क नं : विजय कुमार लामा तामाङ

१.७. लाभान्वित कृषक :

महिला	पुरुष	दलित	जनजाति	अन्य	जम्मा
१५	३०	२	४०	३	४५

१.८. बजेट विवरण :

जम्मा बजेट (रु)	अनुदान (रु)	साभेदारी (रु)
५,६४,०००	२,८२,०००	२,८२,०००

२. मुख्य उत्पादन (कार्यक्रम लागुभए पश्चात १ वर्षमा भएको उत्पादन विवरण)

क्र.सं.	बाली	जात	क्षेत्रफल (रोपनी)	उत्पादन(मे.ट.)	कैफियत
१	अलैंची	रामशाही	२००	१०	

पकेट क्षेत्रफल (खेती गरिएको परिमाण हेक्टरमा) : १०

उत्पादन विक्रीबाट प्राप्त आम्दानी : रु. ५०,००,०००

३. सम्पादन गरिएका कार्यहरु :

३.१. चालु कार्यक्रम :

क्र.सं.	विवरण	परिमाण	कैफियत
१	अलैंचीको बिरुवा	८०००	रु. ४०,०००

३.२. पूँजीगत कार्यक्रम

क्र.सं.	विवरण	परिमाण	कैफियत
१	ट्यांकी निर्माण	१	
२	पाइप	२०० मि.	

४. कार्यक्रम लागु हुनु पूर्व र पछाडिको प्रगति विवरण :

क्र.सं.	विवरण	कार्यक्रम लागु हुनु पूर्व	कार्यक्रम लागुभए पश्चात
१	खेती गरिएको क्षेत्रफल (हेक्टर)	१०	११
२	उत्पादन (मे.ट.)	२	२.५
३	उत्पादकत्व (मे.ट.प्रति हेक्टर)	०.२	०.२३
४	विक्रीयोग्य परिमाण (मे.ट)	२	२.४
५	विक्रि मूल्य (रु प्रति के.जी)	१६००	१६००
६	बजारीकरण	स्थानीय	बाह्य निर्यात
७	आम्दानी	रु.३२,००,०००	रु. ३८,४०,०००
८	प्रशोधन		

५. बाली उत्पादनको लागि सिंचाईको श्रोत : ट्यांकीमा पानी जम्मा गरी पाइप मार्फत वितरण

६. कार्यक्रमको प्रभावकारिता (कार्यक्रम पश्चातको अनुभव र क्षेत्र विस्तारको सम्भावना)
कार्यक्रम लागु भएपछि आर्थिक आम्दानी वृद्धि भएको र क्षेत्रफल विस्तार गरिएको ।

७. समन्वय तथा साभेदारी गरिएका अन्य निकायहरु :

१. जिल्ला कृषि विकास कार्यालय, काभ्रेपलाञ्चोक

१५. श्री जनउत्थान तरकारी उत्पादक पकेट सञ्चालक समिति



१. आधारभूत जानकारी

१.१. पकेट दर्ता नं : १५

१.२. कृषि उद्यमी/फर्म/समूह/सहकारीको नाम : श्री जनउत्थान तरकारी उत्पादक पकेट सञ्चालक समिति

१.३. ढाकेको क्षेत्र : रविओपी

स्थानीय तह : धुलिखेल

१.४. संचालित बाली : तरकारी

१.५. कार्यक्रम सञ्चालन अवधि : २०७४/०१/१३ देखि हाल सम्म

१.६. अध्यक्ष/जिम्मेवार व्यक्ति र सम्पर्क नं : भिमसेन न्यौपाने (९८५११२३९२१)

१.७. लाभान्वित कृषक :

महिला	पुरुष	दलित	जनजाति	अन्य	जम्मा
२२	२६			४८	४८

१.८. बजेट विवरण :

जम्मा बजेट (रु)	अनुदान (रु)	साभेदारी (रु)
५,६८,०००	२,८२,०००	२,८६,०००

२. मुख्य उत्पादन (कार्यक्रम लागुभए पश्चात १ वर्षमा भएको उत्पादन विवरण)

क्र.सं.	बाली	जात	क्षेत्रफल (रोपनी)	उत्पादन(मे.ट.)	कैफियत
१	गोलभेंडा	कविता	९०	५०	
२	काक्रो	भक्तपुर लोकल	४५	३०	
३	रायो साग	मार्फा	३०	१३	
४	आलु	जनकदेव	६०	९०	

पकेट क्षेत्रफल (खेती गरिएको परिमाण हेक्टरमा) : १३

उत्पादन विक्रीबाट प्राप्त आम्दानी : रु. ४०,००,०००

३.सम्पादन गरिएका कार्यहरु :

३.१. चालु कार्यक्रम :

क्र.सं.	विवरण	परिमाण	कैफियत
१	बीउ	१२५ प्याकेट	

३.२. पुँजीगत कार्यक्रम

क्र.सं.	विवरण	परिमाण	कैफियत
१	प्लाष्टिक पोखरी	२८ वटा	
२	स्प्रेयर पम्प	२८ वटा	
३	क्रेट	१६८ वटा	

४. कार्यक्रम लागु हुनु पूर्व र पछाडिको प्रगति विवरण :

क्र.सं.	विवरण	कार्यक्रम लागु हुनु पूर्व	कार्यक्रम लागुभए पश्चात
१	खेती गरिएको क्षेत्रफल (हेक्टर)	१०	१३
२	उत्पादन (मे.ट.)	१८०	२६०
३	उत्पादकत्व (मे.ट.प्रति हेक्टर)	१८	२०
४	विक्रीयोग्य परिमाण (मे.ट)	१६०	२००
५	विक्रि मूल्य (रु प्रति के.जी)	२०	२०
६	बजारीकरण	व्यक्तिगत	सामुहिक
७	आम्दानी	रु.३२,००,०००	रु. ४०,००,०००
८	प्रशोधन		सर्टिग

५.बाली उत्पादनको लागि सिंचाईको श्रोत : प्लाष्टिक पोखरी, थोपा सिंचाई

६. कार्यक्रमको प्रभावकारिता (कार्यक्रम पश्चातको अनुभव र क्षेत्र विस्तारको सम्भावना)

कार्यक्रम लागु भएपछि सामुहिक भावना उजागर भएको, आर्थिक आम्दानी वृद्धि भएको साथै उचित मुल्यको वातावरण निर्माण भई बजारीकरणमा सहज भएको र खेतीमै आश्रित भई किसान टिक्ने वातावरण बनेको ।

७. समन्वय तथा साभेदारी गरिएका अन्य निकायहरु :

१. जिल्ला कृषि विकास कार्यालय, काभ्रेपलाञ्चोक
२. स्थानीय सहकारीहरु

१६. परोपकार तरकारी पकेट संचालक समूह



१. आधारभूत जानकारी

१.१. पकेट दर्ता नं : १६

१.२. कृषि उद्यमी/फर्म/समूह/सहकारीको नाम : परोपकार तरकारी पकेट संचालक समूह

१.३. ढाकेको क्षेत्र : दाप्चा काशीखण्ड १४

स्थानीय तह : नमोबुद्ध

१.४. संचालित बाली : तरकारी

१.५. कार्यक्रम सञ्चालन अवधि : २०७४/०१/११ देखि २०७४/१२/१० सम्म

१.६. अध्यक्ष/जिम्मेवार व्यक्ति र सम्पर्क नं : शम्भु प्रसाद अधिकारी

१.७. लाभान्वित कृषक :

महिला	पुरुष	दलित	जनजाति	अन्य	जम्मा
२६	२२			४८	४८

१.८. बजेट विवरण :

जम्मा बजेट (रु)	अनुदान (रु)	साभेदारी (रु)
५,६७,०००	२,८२,०००	२,८५,०००

२. मुख्य उत्पादन (कार्यक्रम लागुभए पश्चात १ वर्षमा भएको उत्पादन विवरण)

क्र.सं.	बाली	जात	क्षेत्रफल (रोपनी)	उत्पादन(मे.ट.)	कैफियत
१	आलु	लालीगुरास	६६	१५	
२	गोलभेंडा	सृजना	८०	६५	
३	काउली	काठमाडौं लोकल	१७	९	
४	बन्दा	कोपनहेगन मार्केट	९	५	
५	सिमी	त्रिशुली	२०	५	
६	बोडी	एन ओ	८	२	

पकेट क्षेत्रफल (खेती गरिएको परिमाण हेक्टरमा) : १०

उत्पादन विक्रीबाट प्राप्त आम्दानी :रु. २४,००,०००

३. सम्पादन गरिएका कार्यहरु :

३.१. चालु कार्यक्रम :

क्र.सं.	विवरण	परिमाण	कैफियत
१	गोलभेडाको बीउ	२ प्याकेट	
२	खुर्सानीको बीउ	२ प्याकेट	
३	आलुको बीउ	१० बोरा	
४	बिरुवा खाद्य तत्व	४ के.जी.	
५	रसायनिक मल	१० बोरा	
६	कम्पोष्ट मल	१५० डोको	

३.२. पुँजीगत कार्यक्रम

क्र.सं.	विवरण	परिमाण	कैफियत
१	पावर टिलर (१२ ह.पा.)	१ वटा	
२	मिनी टिलर (डिजेल)	२ वटा	
३	पानी तान्ने पम्प	३ वटा	
४	प्रेसर पाइप	३०० मि.	
५	विषादी छर्ने पम्प	५ वटा	
६	मिनी टिलर (पेट्रोल)	१ वटा	

५. कार्यक्रम लागु हुनु पूर्व र पछाडिको प्रगति विवरण :

क्र.सं.	विवरण	कार्यक्रम लागु हुनु पूर्व	कार्यक्रम लागुभए पश्चात
१	खेती गरिएको क्षेत्रफल (हेक्टर)	८	१०
२	उत्पादन (मे.ट.)	९६	१४०
३	उत्पादकत्व (मे.ट.प्रति हेक्टर)	१२	१४
४	विक्रीयोग्य परिमाण (मे.ट.)	९०	१२०
५	विक्रि मूल्य (रु प्रति के.जी.)	२०	२०
६	बजारीकरण	स्थानीय	बनेपा मण्डी
७	आम्दानी	रु. १८,००,०००	रु. २४,००,०००
८	प्रशोधन		

६. बाली उत्पादनको लागि सिंचाईको श्रोत : इनार, आकाशे पानी

७. कार्यक्रमको प्रभावकारिता (कार्यक्रम पश्चातको अनुभव र क्षेत्र विस्तारको सम्भावना)

कार्यक्रम लागु भएपछि तरकारी खेती गर्नका लागि प्रोत्साहन मिलेको साथै व्यापक क्षेत्रफल विस्तार गरि आर्थिक आम्दानी पनि वृद्धि भएको, मेसिनरी औजार प्रयोगले खेती गर्न सहज भएको ।

८. समन्वय तथा साभेदारी गरिएका अन्य निकायहरु :

१. जिल्ला कृषि विकास कार्यालय, काभ्रेपलाञ्चोक

१७. पञ्चमुखी बीउ उत्पादक स.सं.लि.



१. आधारभूत जानकारी

१.१. पकेट दर्ता नं : १७

१.२. कृषि उद्यमी/फर्म/समूह/सहकारीको नाम : पञ्चमुखी बीउ उत्पादक स.सं.लि.

१.३. ढाकेको क्षेत्र : शिखरशम्बोटे स्थानीय तह : राशी २

१.४. संचालित बाली : तरकारी

१.५. कार्यक्रम सञ्चालन अवधि : २०७४/०१/१० गते देखि हाल सम्म

१.६. अध्यक्ष/जिम्मेवार व्यक्ति र सम्पर्क नं : कल्याणी बोहरा (९८५१२०५२४)

१.७. लाभान्वित कृषक :

महिला	पुरुष	दलित	जनजाति	अन्य	जम्मा
१३२	३७		९१	७८	१६९

१.८. बजेट विवरण :

जम्मा बजेट (रु)	अनुदान (रु)	साभेदारी (रु)
७,०६,२९१	२,८२,०००	४,२४,२९१

२. मुख्य उत्पादन (कार्यक्रम लागुभए पश्चात १ वर्षमा भएको उत्पादन विवरण)

क्र.सं.	बाली	जात	क्षेत्रफल (रोपनी)	उत्पादन(मे.ट.)	कैफियत
१	गोलभेंडा	सृजना	७०	८०	
२	काउली		५०	५५	
३	बन्दा		५०	४३	
४	सिमी		६०	४१	
५	प्याज		२०	३०	
६	खुर्सानी	अकवरे	१०	३१	

पकेट क्षेत्रफल (खेती गरिएको परिमाण हेक्टरमा) : १३

उत्पादन विक्रीबाट प्राप्त आम्दानी :रु. ४०,००,०००

३.सम्पादन गरिएका कार्यहरु :

३.१. चालु कार्यक्रम :

क्र.सं.	विवरण	परिमाण	कैफियत
१	बीउ सामग्री		रु. ३०,०००
२	मल		रु.१४,०००
३	विषादी		रु. २०,०००

३.२. पूँजीगत कार्यक्रम

क्र.सं.	विवरण	परिमाण	कैफियत
१	ट्रयाक्टर	२ वटा	
२	सुधारिएको घट्ट	२ वटा	
३	वटर पम्प	२ वटा	
४	प्लाष्टिक टनेल	१० वटा	

४. कार्यक्रम लागु हुनु पूर्व र पछाडिको प्रगति विवरण :

क्र.सं.	विवरण	कार्यक्रम लागु हुनु पूर्व	कार्यक्रम लागुभए पश्चात
१	खेती गरिएको क्षेत्रफल (हेक्टर)	१०	१३
२	उत्पादन (मे.ट.)	१८०	२६०
३	उत्पादकत्व (मे.ट.प्रति हेक्टर)	१८	२०
४	विक्रीयोग्य परिमाण (मे.ट)	१६०	२००
५	विक्रि मूल्य (रु प्रति के.जी)	२०	२०
६	बजारीकरण	स्थानीय	कालिमाटी
७	आम्दानी	रु. ३२,००,०००	रु. ४०,००,०००
८	प्रशोधन		

५. बाली उत्पादनको लागि सिंचाईको श्रोत : प्लाष्टिक पोखरीमा वर्षातको पानी संकलन, पाइप

६. कार्यक्रमको प्रभावकारिता (कार्यक्रम पश्चातको अनुभव र क्षेत्र विस्तारको सम्भावना)

कार्यक्रम लागु भएपछि आर्थिक आम्दानी वृद्धि भएको साथै क्षेत्रफल विस्तार गरिएको र अझै विस्तारको सम्भावना रहेको ।

७. समन्वय तथा साभेदारी गरिएका अन्य निकायहरु :

१. जिल्ला कृषि विकास कार्यालय, काभ्रेपलाञ्चोक
२. सिप्रेड
३. CIAMSP (सिंचाई सेवा प्रदान गरेको)

३	विषादी		रु.५,०००
४	प्लाष्टिक सिट		रु.७०,०००
५	डोरी		रु.१०,०००
६	पराल		रु.१०,०००

३.२. पुँजीगत कार्यक्रम

क्र.सं.	विवरण	परिमाण	कैफियत
१	च्याउ बल प्याकिंग मेसिन	१	
२	स्प्रेयर पम्प	१	
३	डिजिटल तराजु	१	
४	वाटर पम्प सेट	१	

४. कार्यक्रम लागु हुनु पूर्व र पछाडिको प्रगति विवरण :

क्र.सं.	विवरण	कार्यक्रम लागु हुनु पूर्व	कार्यक्रम लागुभए पश्चात
१	खेती गरिएको क्षेत्रफल (spawn) संख्या	१२००	१५००
२	उत्पादन (मे.ट.)	५	८
३	विक्रीयोग्य परिमाण (मे.ट.)	५	८
४	विक्रि मूल्य (रु प्रति के.जी)	१००	१००
५	बजारीकरण	बनेपा	काठमाडौँ
६	आम्दानी	रु. ५,००,०००	रु. ८,००,०००
७	प्रशोधन		

५. बाली उत्पादनको लागि सिंचाईको श्रोत : इनार

६. कार्यक्रमको प्रभावकारिता (कार्यक्रम पश्चातको अनुभव र क्षेत्र विस्तारको सम्भावना)

कार्यक्रम लागु भएपछि काम गर्न सहज भएको, नयाँ प्रीवधि बारे जानकारी भएको, आर्थिक आम्दानी वृद्धि भएको साथै क्षेत्रफल विस्तार गरिएको ।

७. समन्वय तथा साभेदारी गरिएका अन्य निकायहरु :

१. जिल्ला कृषि विकास कार्यालय, काभ्रेपलाञ्चोक

१९. लक्ष्मी च्याउ फर्म



१. आधारभूत जानकारी

१.१. पकेट दर्ता नं : १९

१.२. कृषि उद्यमी/फर्म/समूह/सहकारीको नाम : लक्ष्मी च्याउ फर्म

१.३. ढाकेको क्षेत्र : बनेपा ४

स्थानीय तह : बनेपा

१.४. संचालित बाली : च्याउ

१.५. कार्यक्रम सञ्चालन अवधि : २०७३/१२/२७ देखि २०७५/०३/३१ सम्म

१.६. अध्यक्ष/जिम्मेवार व्यक्ति र सम्पर्क नं : लक्ष्मी प्रजापति (९८४१४३२३१२)

१.७. लाभान्वित कृषक :

महिला	पुरुष	दलित	जनजाति	अन्य	जम्मा
१				१	१

१.८. बजेट विवरण :

जम्मा बजेट (रु)	अनुदान (रु)	साभेदारी (रु)
५,६४,०००	२,८२,०००	२,८२,०००

२. मुख्य उत्पादन (कार्यक्रम लागुभए पश्चात १ वर्षमा भएको उत्पादन विवरण)

क्र.सं.	बाली	जात	क्षेत्रफल (रोपनी)	उत्पादन(मे.ट.)	कैफियत
१	च्याउ	कन्ये	१२	१	

पकेट क्षेत्रफल (खेती गरिएको परिमाण spawn) : १२०० के.जी.

उत्पादन विक्रीबाट प्राप्त आम्दानी : रु. ८,००,०००

३. सम्पादन गरिएका कार्यहरु :

३.१. चालु कार्यक्रम :

क्र.सं.	विवरण	परिमाण	कैफियत
१	बीउ		रु.६०,०००
२	विषादी		रु.४,०००
३	पराल		रु.१,१३,०००

३.२. पुँजीगत कार्यक्रम

क्र.सं.	विवरण	परिमाण	कैफियत
१	पाइप	३०० मि.	
२	स्प्रेयर	२	

४. कार्यक्रम लागु हुनु पूर्व र पछाडिको प्रगति विवरण :

क्र.सं.	विवरण	कार्यक्रम लागु हुनु पूर्व	कार्यक्रम लागुभए पश्चात
१	खेती गरिएको क्षेत्रफल (spawn)	१०००	१५००
२	उत्पादन (मे.ट.)	४.२	८.१
३	विक्रीयोग्य परिमाण (मे.ट.)	४	८
४	विक्रि मूल्य (रु प्रति के.जी)	१००	१००
५	बजारीकरण	बनेपा	काठमाडौं
६	आम्दानी	रु. ४,००,०००	रु. ८,००,०००
७	प्रशोधन		

५. बाली उत्पादनको लागि सिंचाईको श्रोत : इनार

६. कार्यक्रमको प्रभावकारिता (कार्यक्रम पश्चातको अनुभव र क्षेत्र विस्तारको सम्भावना)

अरु खेती भन्दा च्याउ खेती सहजै गर्न सकिने भएकोले कार्यक्रम लागु भएपछि आर्थिक आम्दानी वृद्धि भएको साथै क्षेत्रफल विस्तार गरि आफुलाई व्यवसायिक किसानको रूपमा स्थापित गर्न सफल रहेको अनुभव ।

७. समन्वय तथा साभेदारी गरिएका अन्य निकायहरु :

१. जिल्ला कृषि विकास कार्यालय, काभ्रेपलाञ्चोक

२०. बुढाखानी बनखु कफी उत्पादक पकेट सञ्चालक समिति



१. आधारभूत जानकारी

१.१. पकेट दर्ता नं : २०

१.२. कृषि उद्यमी/फर्म/समूह/सहकारीको नाम : बुढाखानी बनखु कफी उत्पादक पकेट सञ्चालक समिति

१.३. ढाकेको क्षेत्र : बुढाखानी ५

स्थानीय तह : महाभारत

१.४. संचालित बाली : कफी

१.५. कार्यक्रम सञ्चालन अवधि : २०७४/०२/२५ गते देखि हाल सम्म

१.६. अध्यक्ष/जिम्मेवार व्यक्ति र सम्पर्क नं : टेक बहादुर थापा मगर (९८४९९८९४७४)

१.७. लाभान्वित कृषक :

महिला	पुरुष	दलित	जनजाति	अन्य	जम्मा
२९	३५	४	६०		६४

१.८. बजेट विवरण :

जम्मा बजेट (रु)	अनुदान (रु)	साभेदारी (रु)
४,८०,०००	२,८२,०००	१,९८,०००

२. मुख्य उत्पादन (कार्यक्रम लागुभए पश्चात १ वर्षमा भएको उत्पादन विवरण)

क्र.सं.	बाली	जात	क्षेत्रफल (रोपनी)	उत्पादन(मे.ट.)	कैफियत
१	कफी	अरेविका	२००	उत्पादन आउन बाँकी	

पकेट क्षेत्रफल (खेती गरिएको परिमाण हेक्टरमा) : १०

उत्पादन विक्रीबाट प्राप्त आम्दानी : रु.६,००,०००

३. सम्पादन गरिएका कार्यहरु :

३.१. चालु कार्यक्रम :

क्र.सं.	विवरण	परिमाण	कैफियत
१	कफी बेर्ना		रु.१,७५,०००
२	मल		रु.३५,०००
३	उत्पादन सामाग्री		रु.४०,०००
४	तालिम		रु.४५,०००

३.२. पुँजीगत कार्यक्रम

क्र.सं.	विवरण	परिमाण	कैफियत
१	मेसिनरी औजार (पल्पर)	३ वटा	रु.१,२६,०००
२	सिचाई पूर्वाधार (पाइप)		रु.३,०००

४. कार्यक्रम लागु हुनु पूर्व र पछाडिको प्रगति विवरण :

क्र.सं.	विवरण	कार्यक्रम लागु हुनु पूर्व	कार्यक्रम लागुभए पश्चात
१	खेती गरिएको क्षेत्रफल (हेक्टर)	६	१०
२	उत्पादन (मे.ट.) (फ्रेस)	७.२	८.३
३	उत्पादकत्व (मे.ट.प्रति हेक्टर)	७.२	२.५
४	विक्रीयोग्य परिमाण (मे.ट.)	७	८
५	विक्रि मूल्य (रु प्रति के.जी)	८०	८०
६	बजारीकरण	सहकारी मार्फत	
७	आम्दानी	रु. ५,६०,०००	रु. ६,४०,०००
८	प्रशोधन		

५. बाली उत्पादनको लागि सिचाईको श्रोत : स्प्रिंकल, आकाशे पानी

६. कार्यक्रमको प्रभावकारिता (कार्यक्रम पश्चातको अनुभव र क्षेत्र विस्तारको सम्भावना)

कार्यक्रम लागु भएपछि आर्थिक आम्दानी वृद्धि भएको साथै व्यापक क्षेत्रफल विस्तार गरिएको ।

७. समन्वय तथा साभेदारी गरिएका अन्य निकायहरु :

१. जिल्ला कृषि विकास कार्यालय, काभ्रेपलाञ्चोक
२. महाभारत गाउँपालिका

२१. बहुउद्देश्यीय जनपक्षीय दुग्ध उत्पादक स.सं.लि.



१. आधारभूत जानकारी

१.१. पकेट दर्ता नं : २१

१.२. कृषि उद्यमी/फर्म/समूह/सहकारीको नाम : बहुउद्देश्यीय जनपक्षीय दुग्ध उत्पादक स.सं.लि.

१.३. ढाकेको क्षेत्र : ज्याम्दी, मजुवा भिमटार, मण्डनदेउपूर १२ स्थानीय तह : मण्डनदेउपूर

१.४. संचालित बाली : तरकारी

१.५. कार्यक्रम सञ्चालन अवधि : २०७४/०१/०५ गते देखि हाल सम्म

१.६. अध्यक्ष/जिम्मेवार व्यक्ति र सम्पर्क नं : अच्युत प्रसाद पराजुली(९८०३५२८००१)

१.७. लाभान्वित कृषक :

महिला	पुरुष	दलित	जनजाति	अन्य	जम्मा
२०	२५			४५	४५

१.८. बजेट विवरण :

जम्मा बजेट (रु)	अनुदान (रु)	साभेदारी (रु)
५,६४,०००	२,८२,०००	२,८२,०००

२. मुख्य उत्पादन (कार्यक्रम लागुभए पश्चात १ वर्षमा भएको उत्पादन विवरण)

क्र.सं.	बाली	जात	क्षेत्रफल (रोपनी)	उत्पादन(मे.ट.)	कैफियत
१	तरकारी		२००	१६०	

पकेट क्षेत्रफल (खेती गरिएको परिमाण हेक्टरमा) : १०

उत्पादन विक्रीबाट प्राप्त आम्दानी :रु. ४०,००,०००

३. सम्पादन गरिएका कार्यहरु :

३.१. चालु कार्यक्रम :

क्र.सं.	विवरण	परिमाण	कैफियत
१	गोलभेडाको बीउ	४५० प्याकेट	

३.२. पुँजीगत कार्यक्रम

क्र.सं.	विवरण	परिमाण	कैफियत
१	विद्युतीय पावर स्प्रे	१	
२	मिनी टिलर	१	

४. कार्यक्रम लागु हुनु पूर्व र पछाडिको प्रगति विवरण :

क्र.सं.	विवरण	कार्यक्रम लागु हुनु पूर्व	कार्यक्रम लागुभए पश्चात
१	खेती गरिएको क्षेत्रफल (हेक्टर)	१०	१३
२	उत्पादन (मे.ट.)	१८०	२६०
३	उत्पादकत्व (मे.ट.प्रति हेक्टर)	१८	२०
४	विक्रीयोग्य परिमाण (मे.ट)	१६०	२००
५	विक्रि मूल्य (रु प्रति के.जी)	२०	२०
६	बजारीकरण	दोलालघाट	कालिमाटी
७	आम्दानी	रु.३२,००,०००	रु. ४०,००,०००
८	प्रशोधन		

५. बाली उत्पादनको लागि सिंचाईको श्रोत : वर्षातको पानी

६. कार्यक्रमको प्रभावकारिता (कार्यक्रम पश्चातको अनुभव र क्षेत्र विस्तारको सम्भावना)

कार्यक्रम लागु भएपछि आर्थिक आम्दानी वृद्धि भएको साथै व्यापक क्षेत्रफल विस्तार गरिएको तर पोष्ट हार्भेष्ट प्रविधि नहुनाले उत्पादित वस्तु लामो समयसम्म बचाएर राख्न नसकिएको ।

७. समन्वय तथा साभेदारी गरिएका अन्य निकायहरु :

१. जिल्ला कृषि विकास कार्यालय, काभ्रेपलाञ्चोक
२. किसान उद्यमी पाठशाला, कार्यक्रम

२२. ढोल्मो सोक्छेन कृषि सहकारी संस्था लिमिटेड



१. आधारभूत जानकारी

१.१. पकेट दर्ता नं : २२

१.२. कृषि उद्यमी/फर्म/समूह/सहकारीको नाम : ढोल्मो सोक्छेन कृषि सहकारी संस्था लिमिटेड

१.३. ढाकेको क्षेत्र : पिंथली, राशी गा.पा. ३ स्थानीय तह : रोशी

१.४. संचालित बाली : तरकारी

१.५. कार्यक्रम सञ्चालन अवधि : २०७४/०१/१० गते देखि हाल सम्म

१.६. अध्यक्ष/जिम्मेवार व्यक्ति र सम्पर्क नं : कर्म सिंह लामा(९८५१२९३२४८)

१.७. लाभान्वित कृषक :

महिला	पुरुष	दलित	जनजाति	अन्य	जम्मा
१२	३५		४७		४७

१.८. बजेट विवरण :

जम्मा बजेट (रु)	अनुदान (रु)	साभेदारी (रु)
५,६४,०००	२,८२,०००	२,८२,०००

२. मुख्य उत्पादन (कार्यक्रम लागुभए पश्चात १ वर्षमा भएको उत्पादन विवरण)

क्र.सं.	बाली	जात	क्षेत्रफल (रोपनी)	उत्पादन(मे.ट.)	कैफियत
१	लसुन	स्थानीय	१००	७६	हरियो सहित
२	प्याज	रेड क्रियोल	१००	७५	
३	धनिया	स्थानीय	२०	१५	
४	आलु	ज्जकदेव	८	५	
५	गोलभेडा	दलिला	३२	१५	

पकेट क्षेत्रफल (खेती गरिएको परिमाण हेक्टरमा) : १३
उत्पादन विक्रीबाट प्राप्त आम्दानी :रु. ३७,२०,०००

३.सम्पादन गरिएका कार्यहरु :

३.१. चालु कार्यक्रम :

क्र.सं.	विवरण	परिमाण	कैफियत
१	लसुनको बीउ	६०० के.जी.	
२	गोलभेडाको बीउ	५० ग्राम	

३.२. पुँजीगत कार्यक्रम

क्र.सं.	विवरण	परिमाण	कैफियत
१	पावर टिलर	१ वटा	
२	मिनी टिलर	१ वटा	
३	धन भार्ने मेसिन	१ वटा	
४	सिचाई (सिमेन्टेड पोखरी)	१ वटा	

४. कार्यक्रम लागु हुनु पूर्व र पछाडिको प्रगति विवरण :

क्र.सं.	विवरण	कार्यक्रम लागु हुनु पूर्व	कार्यक्रम लागुभए पश्चात
१	खेती गरिएको क्षेत्रफल (हेक्टर)	१०	१३
२	उत्पादन (मे.ट.)	१८०	२६०
३	उत्पादकत्व (मे.ट.प्रति हेक्टर)	१८	२०
४	विक्रीयोग्य परिमाण (मे.ट)	१६०	२००
५	विक्रि मूल्य (रु प्रति के.जी)	२०	२०
६	बजारीकरण	बनेपा, भकुण्डे	बनेपा, कालिमाटी
७	आम्दानी	रु. ३२,००,०००	रु. ४०,००,०००
८	प्रशोधन	गर्ने नगरिएको	ग्रेडिंग गर्ने गरिएको

५.बाली उत्पादनको लागि सिंचाईको श्रोत : कुलो

६.कार्यक्रमको प्रभावकारिता (कार्यक्रम पश्चातको अनुभव र क्षेत्र विस्तारको सम्भावना)

कार्यक्रम लागु भएपछि कृषक सक्रिय भएको, आर्थिक आम्दानी वृद्धि भएको साथै क्षेत्रफल विस्तार गरिएको ।

७. समन्वय तथा साभेदारी गरिएका अन्य निकायहरु :

१. जिल्ला कृषि विकास कार्यालय, काभ्रेपलाञ्चोक
२. स्थानीय तहको कृषि शाखा ।

२३. आत्मनिर्भर बहुउद्देशीय स.सं.लि.



१. आधारभूत जानकारी

१.१. पकेट दर्ता नं : २३

१.२. कृषि उद्यमी/फर्म/समूह/सहकारीको नाम : आत्मनिर्भर बहुउद्देशीय स.सं.लि.

१.३. ढाकेको क्षेत्र : पाँचखाल ११

स्थानीय तह : पाँचखाल नगरपालिका

१.४. संचालित बाली : मकै

१.५. कार्यक्रम सञ्चालन अवधि : २०७४/०१/०५ देखि हाल सम्म

१.६. अध्यक्ष/जिम्मेवार व्यक्ति र सम्पर्क नं : निल प्रसाद पराजुली(९८४१४८०३३१)

१.७. लाभान्वित कृषक :

महिला	पुरुष	दलित	जनजाति	अन्य	जम्मा
३३	३८	१२	१५	४४	७१

१.८. बजेट विवरण :

जम्मा बजेट (रु)	अनुदान (रु)	साभेदारी (रु)
५,६४,०००	२,८२,०००	२,८२,०००

२. मुख्य उत्पादन (कार्यक्रम लागुभए पश्चात १ वर्षमा भएको उत्पादन विवरण)

क्र.सं.	बाली	जात	क्षेत्रफल (रोपनी)	उत्पादन(मे.ट.)	कैफियत
१	मकै	देउती	२००	३२	
२	मकै	मनकामना	८०	८	
३	मकै	रामपुर कम्पोजिट	६०	९	

पकेट क्षेत्रफल (खेती गरिएको परिमाण हेक्टरमा) : १७

उत्पादन विक्रीबाट प्राप्त आम्दानी :रु. ११,०४,०००

३. सम्पादन गरिएका कार्यहरु :

३.१. चालु कार्यक्रम :

क्र.सं.	विवरण	परिमाण	कैफियत
१	मकैको बीउ	१४३० के.जी.	

३.२. पुँजीगत कार्यक्रम

क्र.सं.	विवरण	परिमाण	कैफियत
१	ट्रयाक्टर	९ थान	
२	बोरा	९६० वटा	

४. कार्यक्रम लागु हुनु पूर्व र पछाडिको प्रगति विवरण :

क्र.सं.	विवरण	कार्यक्रम लागु हुनु पूर्व	कार्यक्रम लागुभए पश्चात
१	खेती गरिएको क्षेत्रफल (हेक्टर)	१०	१७
२	उत्पादन (मे.ट.)	३०	५४.४०
३	उत्पादकत्व (मे.ट. प्रति हेक्टर)	३	३.२
४	विक्रीयोग्य परिमाण (मे.ट.)	३०	५०
५	विक्रि मूल्य (रु प्रति के.जी)	२२	२२
६	बजारीकरण		दाना कम्पनीसंग
७	आम्दानी	रु. ६,६०,०००	रु.११,००,०००
८	प्रशोधन		भण्डारण सुधार

५. बाली उत्पादनको लागि सिंचाईको श्रोत : आकाशे पानीको भरमा खेती गर्ने गरिएको ।

६. कार्यक्रमको प्रभावकारिता (कार्यक्रम पश्चातको अनुभव र क्षेत्र विस्तारको सम्भावना)

कार्यक्रम लागु भएपछि आर्थिक आम्दानी वृद्धि भएको, क्षेत्रफल विस्तार गरिएको, उन्नत बीउको प्रयोग भएको साथै कार्यक्रमले आगामी दिनमा निरन्तरता पाएमा बजारीकरण र प्रशोधन सम्बन्धि कार्यक्रम सञ्चालन भएमा राम्रो हुने ।

७. समन्वय तथा साभेदारी गरिएका अन्य निकायहरु :

१. जिल्ला कृषि विकास कार्यालय, काभ्रेपलाञ्चोक
२. पाँचखाल नगरपालिका

२४. दृष्टि चिया उत्पादक कृषि स.सं.लि.



१. आधारभूत जानकारी

१.१. पकेट दर्ता नं : २४

१.२. कृषि उद्यमी/फर्म/समूह/सहकारीको नाम : दृष्टि चिया उत्पादक कृषि स.सं.लि.

१.३. ढाकेको क्षेत्र : च्यासिंखर्क

स्थानीय तह : बेथानचोक ५

१.४. संचालित बाली : चिया

१.५. कार्यक्रम सञ्चालन अवधि : २०७४/०१/०८ देखि हाल सम्म

१.६. अध्यक्ष/जिम्मेवार व्यक्ति र सम्पर्क नं : मदन सिंह तामाङ

१.७. लाभान्वित कृषक :

महिला	पुरुष	दलित	जन्जाति	अन्य	जम्मा
८	१२	३	१७		२०

१.८. बजेट विवरण :

जम्मा बजेट (रु)	अनुदान (रु)	साभेदारी (रु)
	२,८२,०००	

२. मुख्य उत्पादन (कार्यक्रम लागुभए पश्चात १ वर्षमा भएको उत्पादन विवरण)

क्र.सं.	बाली	जात	क्षेत्रफल (रोपनी)	उत्पादन(मे.ट.)	कैफियत
१	चिया	तक्दा ७८	२००	१	

पकेट क्षेत्रफल (खेती गरिएको परिमाण हेक्टरमा) : १०

हाल उत्पादन विक्रीबाट प्राप्त आम्दानी : रु. ५,००,०००

३. सम्पादन गरिएका कार्यहरु :

३.१. चालु कार्यक्रम :

क्र.सं.	विवरण	परिमाण	कैफियत
१	बेर्ना		रु. १,००,०००
२	मल (कम्पोष्ट र गाठेमल)		रु. २०,०००
३	जैविक विषादी		रु. १०,०००

३.२. पुँजीगत कार्यक्रम

क्र.सं.	विवरण	परिमाण	कैफियत
१	मेसिनरी औजार		रु.५०,०००

४. कार्यक्रम लागु हुनु पूर्व र पछाडिको प्रगति विवरण :

क्र.सं.	विवरण	कार्यक्रम लागु हुनु पूर्व	कार्यक्रम लागुभए पश्चात
१	खेती गरिएको क्षेत्रफल (हेक्टर)	८	१०
२	उत्पादन (मे.ट.)	४.४	५.५
३	उत्पादकत्व (मे.ट.प्रति हेक्टर)	०.५५	०.५५
४	विक्रीयोग्य परिमाण (मे.ट.)	३.९६	४.२
५	विक्रि मूल्य (रु प्रति के.जी)	५००	५००
६	बजारीकरण		विस्तार
७	आम्दानी	रु.१९,८०,०००	रु. २१,००,०००
८	प्रशोधन	हातले	मेसिन प्रविधि प्रयोग

५. बाली उत्पादनको लागि सिंचाईको श्रोत : धाराको पानी, आकाशे पानी

६. कार्यक्रमको प्रभावकारिता (कार्यक्रम पश्चातको अनुभव र क्षेत्र विस्तारको सम्भावना)

कार्यक्रम लागु भएपछि यस खेतीप्रति सन्तुष्टी बढेको, आर्थिक आम्दानी वृद्धि भएको साथै क्षेत्रफल विस्तार गरि यन्त्रको प्रयोग भएको र कृषि प्राविधिकहरुबाट परामर्श पाएको ।

७. समन्वय तथा साभेदारी गरिएका अन्य निकायहरु :

१. जिल्ला कृषि विकास कार्यालय, काभ्रेपलाञ्चोक

२५. जि. जे. एगो फर्म



१. आधारभूत जानकारी

१.१. पकेट दर्ता नं : २५

१.२. कृषि उद्यमी/फर्म/समूह/सहकारीको नाम : जि. जे. एगो फर्म

१.३. ढाकेको क्षेत्र : नासिकास्थान २

स्थानीय तह : बनेपा

१.४. संचालित बाली : च्याउ

१.५. कार्यक्रम सञ्चालन अवधि : २०७४/०१/२७ देखि २०७५/०३/३१ सम्म

१.६. अध्यक्ष/जिम्मेवार व्यक्ति र सम्पर्क नं : विदुर राणा मगर

१.७. लाभान्वित कृषक :

महिला	पुरुष	दलित	जन्जाति	अन्य	जम्मा
१	१		२		२

१.८. बजेट विवरण :

जम्मा बजेट (रु)	अनुदान (रु)	साभेदारी (रु)
५,६४,०००	२,८२,०००	२,८२,०००

२. मुख्य उत्पादन (कार्यक्रम लागुभए पश्चात १ वर्षमा भएको उत्पादन विवरण)

क्र.सं.	बाली	जात	क्षेत्रफल (रोपनी)	उत्पादन(मे.ट.)	कैफियत
१	च्याउ	कन्य	८	३३	
२	च्याउ	गोब्रे	०.५	२	

पकेट क्षेत्रफल (खेती गरिएको परिमाण spawn) : १२०० के.जी.

उत्पादन विक्रीबाट प्राप्त आम्दानी : रु. ३५,००,०००

३. सम्पादन गरिएका कार्यहरु :

३.१. चालु कार्यक्रम :

क्र.सं.	विवरण	परिमाण	कैफियत
१	बीउ कन्य	२४०० के.जी.	
२	बीउ गोब्रे	४० के.जी.	
३	बीउ सिताके	१० के.जी.	

३.२. पुँजीगत कार्यक्रम

क्र.सं.	विवरण	परिमाण	कैफियत
१	पराल काट्ने मेसिन	१ सेट	
२	पावर स्प्रेयर पम्प	३ सेट	
३	पानी तान्ने पम्प	४ सेट	
४	डिजिटल तराजु	२ सेट	
५	कैची	७ सेट	

४. कार्यक्रम लागु हुनु पूर्व र पछाडिको प्रगति विवरण :

क्र.सं.	विवरण	कार्यक्रम लागु हुनु पूर्व	कार्यक्रम लागुभए पश्चात
१	खेती गरिएको क्षेत्रफल (रोपनी)	४	८
२	उत्पादन (मे.ट.)	१७	३५
३	उत्पादकत्व (मे.ट.प्रति रोपनी)	४.२५	४.३८
४	विक्रीयोग्य परिमाण (मे.ट)	१७	३५
५	विक्रि मूल्य (रु प्रति के.जी)	१००	१००
६	बजारीकरण	स्थानीय	काठमाडौं
७	आम्दानी	रु.१७,००,०००	रु.३५,००,०००
८	प्रशोधन		

५. बाली उत्पादनको लागि सिंचाईको श्रोत : इनार

६. कार्यक्रमको प्रभावकारिता (कार्यक्रम पश्चातको अनुभव र क्षेत्र विस्तारको सम्भावना)

कार्यक्रम लागु भएपछि काम गर्न सहजीकरण भएको, आर्थिक आम्दानी वृद्धि भएको, क्षेत्रफल विस्तार गरिएको र प्रविधि विस्तार गरिएको ।

७. समन्वय तथा साभेदारी गरिएका अन्य निकायहरु :

१. जिल्ला कृषि विकास कार्यालय, काभ्रेपलाञ्चोक

२६. कमलादेवी आई. पि. एम. कृषक समूह



१. आधारभूत जानकारी

- १.१. पकेट दर्ता नं : २६
 १.२. कृषि उद्यमी/फर्म/समूह/सहकारीको नाम : कमलादेवी आई. पि. एम. कृषक समूह
 १.३. ढाकेको क्षेत्र : बल्थली ७ स्थानीय तह : पनौती
 १.४. संचालित बाली : सुन्तला
 १.५. कार्यक्रम सञ्चालन अवधि : २०७४/०१/०७ गते देखि हाल सम्म
 १.६. अध्यक्ष/जिम्मेवार व्यक्ति र सम्पर्क नं : पुस्कर महत (९८४९३१०१४९)
 १.७. लाभान्वित कृषक :

महिला	पुरुष	दलित	जनजाति	अन्य	जम्मा
३५	४०		३३	४२	७५

१.८. बजेट विवरण :

जम्मा बजेट (रु)	अनुदान (रु)	साभेदारी (रु)
५,६४,०००	२,८२,०००	२,८२,०००

२. मुख्य उत्पादन (कार्यक्रम लागुभए पश्चात १ वर्षमा भएको उत्पादन विवरण)

क्र.सं.	बाली	जात	क्षेत्रफल (रोपनी)	उत्पादन(मे.ट.)	कैफियत
१	सुन्तला	पखीबास स्थानीय	२२०	२५	नयाँ उत्पादन आउन बाँकी

पकेट क्षेत्रफल (खेती गरिएको परिमाण हेक्टरमा) : ११
 उत्पादन विक्रीबाट प्राप्त आम्दानी :रु. ८,७५,०००

३.सम्पादन गरिएका कार्यहरु :

३.१. चालु कार्यक्रम :

क्र.सं.	विवरण	परिमाण	कैफियत
१	कलमी बिरुवा	४,००० वटा	
२	बोर्डो मिक्सर		रु.१०,०००
३	विषादी		रु. १५,०००
४	तलिम -बगैँचा व्यवस्थापन)		रु.३०,०००

३.२. पुँजीगत कार्यक्रम

क्र.सं.	विवरण	परिमाण	कैफियत
१	सिकेचर	५० थान	
२	करौती	५० थान	
३	पाइप	३०० मि.	
४	मिनी टिलर	१ वटा	

४. कार्यक्रम लागु हुनु पूर्व र पछिडिको प्रगति विवरण :

क्र.सं.	विवरण	कार्यक्रम लागु हुनु पूर्व	कार्यक्रम लागुभए पश्चात
१	खेती गरिएको क्षेत्रफल (हेक्टर)	१०	११
२	उत्पादन (मे.ट.)	१३०	१३०
३	उत्पादकत्व (मे.ट.प्रति हेक्टर)	१३	१३
४	विक्रीयोग्य परिमाण (मे.ट)	१२०	१२०
५	विक्रि मूल्य (रु प्रति के.जी)	३५	३५
६	बजारीकरण	पनौती	कालीमाटी, सामुहिक
७	आम्दानी	रु.४२,००,०००	रु.४२,००,०००
८	प्रशोधन		

*नयाँ उत्पादन आउन बाँकी

५. बाली उत्पादनको लागि सिंचाईको श्रोत : कुलो, वर्षातको पानी

६. कार्यक्रमको प्रभावकारिता (कार्यक्रम पश्चातको अनुभव र क्षेत्र विस्तारको सम्भावना)

कार्यक्रम लागु भएपछि क्षेत्रफल विस्तार गरिएको औजारको प्रयोगगरिएको र तालिम प्राप्त गरिएको ।

७. समन्वय तथा साभेदारी गरिएका अन्य निकायहरु :

१. जिल्ला कृषि विकास कार्यालय, काभ्रेपलाञ्चोक
२. पनौती नगरपालिका

२७. अलकापुरी जैविक कफी स.सं.लि.



१. आधारभूत जानकारी

१.१. पकेट दर्ता नं : २७

१.२. कृषि उद्यमी/फर्म/समूह/सहकारीको नाम : अलकापुरी जैविक कफी स.सं.लि.

१.३. ढाकेको क्षेत्र : च्याम्राङ्गवेसी

स्थानीय तह : बेथानचोक १

१.४. संचालित बाली : कफी

१.५. कार्यक्रम सञ्चालन अवधि : २०७४/०१/३० गते देखि हाल सम्म

१.६. अध्यक्ष/जिम्मेवार व्यक्ति र सम्पर्क नं : गोपाल कृष्ण सापकोटा (९८६९२९०८३५)

१.७. लाभान्वित कृषक :

महिला	पुरुष	दलित	जनजाति	अन्य	जम्मा
२३	२३	३	२३	२०	४६

१.८. बजेट विवरण :

जम्मा बजेट (रु)	अनुदान (रु)	साभेदारी (रु)
५,०४,०००	२,८२,०००	२,२२,०००

२. मुख्य उत्पादन (कार्यक्रम लागुभए पश्चात १ वर्षमा भएको उत्पादन विवरण)

क्र.सं.	बाली	जात	क्षेत्रफल (रोपनी)	उत्पादन(मे.ट.)	कैफियत
१	कफी	अरेबिका	२००	२८	

पकेट क्षेत्रफल (खेती गरिएको परिमाण हेक्टरमा) : १०

उत्पादन विक्रीबाट प्राप्त आम्दानी : रु. ९,६०,०००

३. सम्पादन गरिएका कार्यहरु :

३.१. चालु कार्यक्रम :

क्र.सं.	विवरण	परिमाण	कैफियत
१	कफीको बीउ		रु. ५०,०००
२	कफीको बेर्ना		रु. ६०,०००
३	कम्पोष्ट र रसायनिक मल		रु. ३०,०००
४	जैविक विषादी		रु. १०,०००

३.२. पुँजीगत कार्यक्रम

क्र.सं.	विवरण	परिमाण	कैफियत
१	मेसिनरी औजार (पल्पर मेसिन)	३	
२	सिचाई पूर्वाधार (पानी तान्ने पम्प)	१	

४. कार्यक्रम लागु हुनु पूर्व र पछाडिको प्रगति विवरण :

क्र.सं.	विवरण	कार्यक्रम लागु हुनु पूर्व	कार्यक्रम लागुभए पश्चात
१	खेती गरिएको क्षेत्रफल (हेक्टर)	७	१०
२	उत्पादन (मे.ट.)	१४	१६
३	उत्पादकत्व (मे.ट.प्रति हेक्टर)	२	२.५
४	विक्रीयोग्य परिमाण (मे.ट)	१०	१२
५	विक्रि मूल्य (रु प्रति के.जी)	८०	८०
६	बजारीकरण		विस्तारित
७	आम्दानी	रु.८,००,०००	रु.९,६०,०००
८	प्रशोधन		पल्पिंग मेसिनको प्रयोग

५. बाली उत्पादनको लागि सिंचाईको श्रोत : धाराको पानी, वर्षातको पानी संकलन

६. कार्यक्रमको प्रभावकारिता (कार्यक्रम पश्चातको अनुभव र क्षेत्र विस्तारको सम्भावना)

कार्यक्रम लागु भएपछि आर्थिक व्यवसायिक खेती प्रति आकर्षण बढेको, प्राविधिक परामर्शले यस खेती सम्बन्धी ज्ञान बढेको र कफी खेती क्षेत्रफलमा विस्तार गरिएको ।

७. समन्वय तथा साभेदारी गरिएका अन्य निकायहरु :

१. जिल्ला कृषि विकास कार्यालय, काभ्रेपलाञ्चोक
२. एगो भेट

२८. याङ्ला कृषक समूह



१. आधारभूत जानकारी

१.१. पकेट दर्ता नं : २८

१.२. कृषि उद्यमी/फर्म/समूह/सहकारीको नाम : याङ्ला कृषक समूह

१.३. ढाकेको क्षेत्र : फलामेटार १

स्थानीय तह : खानीखोला २

१.४. संचालित बाली : कफी

१.५. कार्यक्रम सञ्चालन अवधि : २०७४/०१/३१ देखि हाल सम्म

१.६. अध्यक्ष/जिम्मेवार व्यक्ति र सम्पर्क नं : मीना पाख्रिन

१.७. लाभान्वित कृषक :

महिला	पुरुष	दलित	जन्जाति	अन्य	जम्मा
१९	२९		४८		४८

१.८. बजेट विवरण :

जम्मा बजेट (रु)	अनुदान (रु)	साभेदारी (रु)
५,६४,०००	२,८२,०००	२,८२,०००

२. मुख्य उत्पादन -कार्यक्रम लागुभए पश्चात १ वर्षमा भएको उत्पादन विवरण)

क्र.सं.	बाली	जात	क्षेत्रफल (रोपनी)	उत्पादन(मे.ट.)	कैफियत
१	कफी	अरेबिका	२००	१६	

पकेट क्षेत्रफल (खेती गरिएको परिमाण हेक्टरमा) : १०

उत्पादन विक्रीबाट प्राप्त आम्दानी :रु. ८,००,०००

३. सम्पादन गरिएका कार्यहरु :

३.१. चालु कार्यक्रम :

क्र.सं.	विवरण	परिमाण	कैफियत
१	कफी बेर्ना वितरण	५००० विरुवा	
२	बीउ वितरण	१० के.जी.	
३	पोली ब्याग	१००० वटा	
४	बेर्ना उत्पादनका लागि सेल	३ वटा	

३.२. पुँजीगत कार्यक्रम

क्र.सं.	विवरण	परिमाण	कैफियत
१	पल्पिंग मेसिन	२ वटा	
२	सिंचाई पूर्वाधार		रु.१,१०,०००
३	नर्सरी टनेल	१	

४. कार्यक्रम लागु हुनु पूर्व र पछाडिको प्रगति विवरण :

क्र.सं.	विवरण	कार्यक्रम लागु हुनु पूर्व	कार्यक्रम लागुभए पश्चात
१	खेती गरिएको क्षेत्रफल (हेक्टर)	७	१०
२	उत्पादन (मे.ट.)	१५	१६
३	उत्पादकत्व (मे.ट.प्रति हेक्टर)	२.२५	२.५
४	विक्रीयोग्य परिमाण (मे.ट)	९	१०
५	विक्रि मूल्य (रु प्रति के.जी)	८०	८०
६	बजारीकरण	स्थानीय बजार	धुलिखेल, बनेपा
७	आम्दानी	रु. ७,२०,०००	रु.८,००,०००
८	प्रशोधन	घरेलु तरिका	पल्पिंग मेसिन

५. बाली उत्पादनको लागि सिंचाईको श्रोत : कुलो र आकाशे पानी

६. कार्यक्रमको प्रभावकारिता (कार्यक्रम पश्चातको अनुभव र क्षेत्र विस्तारको सम्भावना)

कार्यक्रम लागु भएपछि कृषकमा उत्साह थपिएको, व्यवसायिक कफी खेतीमा तर्फ अग्रसर भएको, आर्थिक आम्दानी वृद्धि भएको साथै क्षेत्रफल विस्तार गरिएको ।

७. समन्वय तथा साभेदारी गरिएका अन्य निकायहरु :

विभिन्न संघ संस्थाहरु संग

२९. उज्ज्वल कृषि सहकारी संस्था लिमिटेड



१. आधारभूत जानकारी

१.१. पकेट दर्ता नं : २९

१.२. कृषि उद्यमी/फर्म/समूह/सहकारीको नाम : उज्ज्वल कृषि सहकारी संस्था लिमिटेड

१.३. ढाकेको क्षेत्र : दाप्चा काशीखण्ड स्थानीय तह : नमोबुद्ध १५

१.४. संचालित बाली : आलु

१.५. कार्यक्रम सञ्चालन अवधि : २०७४/०३/०६ देखि हाल सम्म

१.६. अध्यक्ष/जिम्मेवार व्यक्ति र सम्पर्क नं : कृष्ण बहादुर तामाङ

१.७. लाभान्वित कृषक :

महिला	पुरुष	दलित	जन्जाति	अन्य	जम्मा
२७	३६		३९	२४	६६

१.८. बजेट विवरण :

जम्मा बजेट (रु)	अनुदान (रु)	साभेदारी (रु)
५,६४,०००	२,८२,०००	२,८२,०००

२. मुख्य उत्पादन (कार्यक्रम लागुभए पश्चात १ वर्षमा भएको उत्पादन विवरण)

क्र.सं.	बाली	जात	क्षेत्रफल (रोपनी)	उत्पादन(मे.ट.)	कैफियत
१	आलु	जनकदेव	२५०	५००	

पकेट क्षेत्रफल (खेती गरिएको परिमाण हेक्टरमा) : १२.५

उत्पादन विक्रीबाट प्राप्त आम्दानी : रु. ३५,००,०००

३. सम्पादन गरिएका कार्यहरु :

३.१. चालु कार्यक्रम :

क्र.सं.	विवरण	परिमाण	कैफियत
१	आलुको बीउ	७३ क्विन्टल	

३.२. पुँजीगत कार्यक्रम

क्र.सं.	विवरण	परिमाण	कैफियत
१	मिनी ट्र्याक्टर	२ थान	
२	केट	६० थान	
३	स्प्रेयर	९थान	
४	पावर टिलर	१ थान	

४. कार्यक्रम लागु हुनु पूर्व र पछाडिको प्रगति विवरण :

क्र.सं.	विवरण	कार्यक्रम लागु हुनु पूर्व	कार्यक्रम लागुभए पश्चात
१	खेती गरिएको क्षेत्रफल (हेक्टर)	१०	१२.५
२	उत्पादन (मे.ट.)	१५०	२००
३	उत्पादकत्व (मे.ट.प्रति हेक्टर)	१५	१६
४	विक्रीयोग्य परिमाण (मे.ट)	१२०	१७५
५	विक्रि मूल्य (रु प्रति के.जी)	२०	२०
६	बजारीकरण	भकुण्डे, बनेपा	बनेपा, कालिमाटी
७	आम्दानी	रु.२४,००,०००	रु.३५,००,०००
८	प्रशोधन		ग्रेडिंग प्रविधिको प्रयोग

५. बाली उत्पादनको लागि सिंचाईको श्रोत : प्लाष्टिक पोखरीमा वर्षाको पानी संकलन गर्ने गरिएको ।

६. कार्यक्रमको प्रभावकारिता (कार्यक्रम पश्चातको अनुभव र क्षेत्र विस्तारको सम्भावना)

कार्यक्रम लागु भएपछि किसानको संख्या थपिएको, आलुलाई मुख्य आम्दानी बालीको रुपमा विकास गरी क्षेत्रफल विस्तार गरिएको ।

७. समन्वय तथा साभेदारी गरिएका अन्य निकायहरु :

१. कृषि सेवा केन्द्र, खोपासी
२. नमोबुद्ध नगरपालिका

३०. हनुमान खर्क कृषक समूह



१. आधारभूत जानकारी

१.१. पकेट दर्ता नं : ३०

१.२. कृषि उद्यमी/फर्म/समूह/सहकारीको नाम : हनुमान खर्क कृषक समूह

१.३. ढाकेको क्षेत्र : पात्लेखेत

स्थानीय तह : धुलिखेल ११

१.४. संचालित बाली : धान

१.५. कार्यक्रम सञ्चालन अवधि : २०७४/०३/०६ देखि हाल सम्म

१.६. अध्यक्ष/जिम्मेवार व्यक्ति र सम्पर्क नं : लक्ष्मी शर्मा (९८४११०५७०१)

१.७. लाभान्वित कृषक :

महिला	पुरुष	दलित	जनजाति	अन्य	जम्मा
१९	३३	८	३	४१	५२

१.८. बजेट विवरण :

जम्मा बजेट (रु)	अनुदान (रु)	साभेदारी (रु)
५,६४,०००	२,८२,०००	२,८२,०००

२. मुख्य उत्पादन (कार्यक्रम लागुभए पश्चात १ वर्षमा भएको उत्पादन विवरण)

क्र.सं.	बाली	जात	क्षेत्रफल (रोपनी)	उत्पादन(मे.ट.)	कैफियत
१	धान	खुमल ४	२००	७०	

पकेट क्षेत्रफल (खेती गरिएको परिमाण हेक्टरमा) : १०

उत्पादन विक्रीबाट प्राप्त आम्दानी :रु. २४,५०,०००

३. सम्पादन गरिएका कार्यहरु :

३.१. चालु कार्यक्रम :

क्र.सं.	विवरण	परिमाण	कैफियत
१	बीउ		रु.५०,०००
२	मल	१४०० के.जी.	
३	तालिम		रु.३०,०००

३.२. पुँजीगत कार्यक्रम

क्र.सं.	विवरण	परिमाण	कैफियत
१	ट्रयाक्टर	२ थान	रु.२,००,०००
२	मकै छोडाउने मेसिन	२ वटा	रु. २३,०००
३	हिले चक्का	४ वटा	

४. कार्यक्रम लागु हुनु पूर्व र पछाडिको प्रगति विवरण :

क्र.सं.	विवरण	कार्यक्रम लागु हुनु पूर्व	कार्यक्रम लागुभए पश्चात
१	खेती गरिएको क्षेत्रफल (हेक्टर)	८	१०
२	उत्पादन (मे.ट.)	४०	६०
३	उत्पादकत्व (मे.ट.प्रति हेक्टर)	५	६
४	विक्रीयोग्य परिमाण (मे.ट)	३५	५५
५	विक्रि मूल्य (रु प्रति के.जी)	४५	४५
६	बजारीकरण	स्थानीय	काठमाडौँ
७	आम्दानी	रु.१५,७५,०००	रु. २४,७५,०००
८	प्रशोधन		

५.बाली उत्पादनको लागि सिंचाईको श्रोत : कुलो

६.कार्यक्रमको प्रभावकारिता (कार्यक्रम पश्चातको अनुभव र क्षेत्र विस्तारको सम्भावना)

कार्यक्रम लागु भएपछि किसानहरु एकिकृत भएर काम गर्न सकेको, बजारीकरण सहज भएको, आर्थिक आम्दानी वृद्धि भएको साथै क्षेत्रफल विस्तार गरिएको ।

७. समन्वय तथा साभेदारी गरिएका अन्य निकायहरु :

१. जिल्ला कृषि विकास कार्यालय, काभ्रेपलाञ्चोक
२. स्थानीय समूह

नेपाल सरकार
कृषि विकास मन्त्रालय
प्रधानमन्त्री कृषि आधुनिकीकरण परियोजना
जिल्ला कृषि विकास कार्यालय, काभ्रेपलाञ्चोक

ब्लक विवरण

१. मकै ब्लक कार्यक्रम सञ्चालक समिति



१. आधारभूत जानकारी

१.१. पकेट दर्ता नं : व ०१

१.२. कृषि उद्यमी/फर्म/समूह/सहकारीको नाम : मकै ब्लक कार्यक्रम सञ्चालक समिति

१.३. ढाकेको क्षेत्र : पाँचखाल, मण्डन देउपुर १,३ स्थानीय तह : नमोबुद्ध, रोशी

१.४. संचालित बाली : मकै

१.५. कार्यक्रम सञ्चालन अवधि : २०७४/०१/०७ देखि २०७५/०१/०७ सम्म

१.६. सञ्चालक समिति गठन : २०७४/०१/१२

१.७. अध्यक्ष/जिम्मेवार व्यक्ति र सम्पर्क नं : हरी प्रसाद तिमिल्सिना (९८४१८८९८३८)

१.८. लाभान्वित कृषक :

महिला	पुरुष	द्वलित	जनजाति	अन्य	जम्मा
२२९	२३०	३३	१२३	३०३	४५९

१.९. बजेट विवरण :

जम्मा बजेट (रु)	अनुदान (रु)	साभेदारी (रु)
१,६६,००,०००	८३,००,०००	८३,००,०००

१.१०. मासिक बैठक : प्रत्येक महिनाको अन्तिम शनिवार र आवश्यकता अनुसार

२. मुख्य उत्पादन (कार्यक्रम लागुभए पश्चात १ वर्षमा भएको उत्पादन विवरण)

क्र.सं.	बाली	जत	क्षेत्रफल (रोपनी)	उत्पादन(मे.ट.)	कैफियत
१	मकै	देउती	१७००	४९०	
२	मकै	रामपुर कम्पोजिट	४००	९१	
३	मकै	सि.पि. ८०८	१५५	७८	
४	मकै	सि.पि. ६६६	१५०	४८	

पकेट क्षेत्रफल (खेती गरिएको परिमाण हेक्टरमा) : १२०

उत्पादन विक्रीबाट प्राप्त आम्दानी :रु. १,४१,४०,०००

३.सम्पादन गरिएका कार्यहरु :

३.१. चालु कार्यक्रम :

क्र.सं.	विवरण	परिमाण	कैफियत
१	मकैको बीउ	४० क्विन्टल	भकुण्डे बीउ विजन बाट
२	कम्पोष्ट मल	३ ट्रक	
३	रसायनिक मल	५० बोरा	
४	विषादी		रु.१,१३,०००

३.२. पुँजीगत कार्यक्रम

क्र.सं.	विवरण	परिमाण	कैफियत
१	तालिम केन्द्र भवन निर्माण		सहकारी भवन
२	ट्रयाक्टर (मिनी, पावर टिलर)	१३०	
३	कष्टम हायरिंग सेन्टर निर्माण	१	
४	मकै छोडाउने मेसिन	५० वटा	
५	पिसानी घट्ट	५० वटा	
६	प्लाष्टिक पोखरी	१०० वटा	
७	पानी तान्ने पम्प	५० वटा	
८	पाइप	१००० मि.	

४. कार्यक्रम लागु हुनु पूर्व र पछाडिको प्रगति विवरण :

क्र.सं.	विवरण	कार्यक्रम लागु हुनु पूर्व	कार्यक्रम लागुभए पश्चात
१	खेती गरिएको क्षेत्रफल (हेक्टर)	१००	२००
२	उत्पादन (मे.ट.)	३४०	७२०
३	उत्पादकत्व (मे.ट.प्रति हेक्टर)	३.४	३.६
४	विक्रीयोग्य परिमाण (मे.ट)	३०६	६४८
५	विक्रि मूल्य (रु प्रति के.जी)	२२	२२
६	बजारीकरण	स्थानीय	दाना कम्पनीलाई बेच्ने

७	आम्दानी	रु.६३,३२,०००	रु.१,४२,५६,०००
८	प्रशोधन		

५. बाली उत्पादनको लागि सिंचाईको श्रोत : वर्षे खेती भएकाले आकाशे पानीको भरमा खेती गरिएको ।

६. कार्यक्रमको प्रभावकारिता (कार्यक्रम पश्चातको अनुभव र क्षेत्र विस्तारको सम्भावना)

ब्लक कार्यक्रम लागु भएपछि आर्थिक आम्दानी वृद्धि भएको, उन्नत बीउको प्रयोग गरिएको, यान्त्रीकरणमा जोड दिइएको साथै व्यापक क्षेत्रफल विस्तार गरिएको र जोनमा लग्न सक्ने सम्भावना रहेको छ ।

७. समन्वय तथा साभेदारी गरिएका अन्य निकायहरु :

१. जिल्ला कृषि विकास कार्यालय, काभ्रेपलाञ्चोक

८. ब्लक कार्यक्रममा संलग्न कृषक, कृषक समूह र सहकारी संस्थाहरु :

क्र.सं.	कृषक, कृषक समूह र सहकारी संस्था	ठेगाना	सम्पर्क व्यक्ति
१	दारेगौडा कृषि संघ संस्था	नामोबुद्ध१०	हरिप्रसाद तिमिल्सिना
२	नागेडाडा कृषक समूह	नामोबुद्ध७	भिमप्रसाद खनाल
३	पल्लवी कृषक समूह	नामोबुद्ध४	राधिका रेग्मी
४	भकुन्डे बीउविजन सहकारी	नामोबुद्ध४	उद्वप्रसाद हुमागाईं
५	आत्म निर्भर कृ.स.सं.	नामोबुद्ध४	केदारप्रसाद सापकोटा
६	देउराली कृषक समूह	नामोबुद्ध४	बेदप्रसाद हुमागाईं
७	पंचमुखी शिव कृषक समूह	नामोबुद्ध४	रामकृष्ण गौतम
८	प्रगतिशील कृषक समूह	नामोबुद्ध४	मेलबहादुर
९	पंचमुखी महिला कृषक समूह	नामोबुद्ध४	कल्याणी बोहरा
१०	सुन्दर पानी कृषक समूह	नामोबुद्ध३	पन्चबहादुर लामा

:

२. नमूना तरकारी उत्पादक ब्लक समूह



१. आधारभूत जानकारी

१.१. ब्लक दर्ता नं : ब ०२

१.२. कृषि उद्यमी/फर्म/समूह/सहकारीको नाम : नमूना तरकारी उत्पादक ब्लक समूह

१.३. ढाकेको क्षेत्र : पाँचखाल, मण्डनदेउपूर

स्थानीय तह : पाँचखाल, मण्डनदेउपूर

१.४. संचालित बाली : तरकारी

१.५. कार्यक्रम सञ्चालन अवधि : २०७४/०१/१५ देखि हाल सम्म

१.६. अध्यक्ष/जिम्मेवार व्यक्ति र सम्पर्क नं : ज्ञान बहादुर थापा (९८४९२६३२१६)

१.७. लाभान्वित कृषक :

महिला	पुरुष	दलित	जनजाति	अन्य	जम्मा
२२९	२३०	३३	१२३	३०३	४५९

१.८. बजेट विवरण :

जम्मा बजेट (रु)	अनुदान (रु)	साभेदारी (रु)
१०४४०५८०	५०२६२५०	५४१४३३०

२. मुख्य उत्पादन (कार्यक्रम लागुभए पश्चात १ वर्षमा भएको उत्पादन विवरण)

क्र.सं.	बाली	जात	क्षेत्रफल (रोपनी)	उत्पादन(मे.ट.)	कैफियत
१	गोलभेंडा	दलिला	१०००	१५००	
२	आलु	जनकदेव	२५०	५१२	
३	खुर्सानी	एन.एस. ११०१	२५०	११२५	
४	मूला	मिनोअर्ली	१५०	२१०	
५	काउली	स्नो बेष्ट	२५०	४५०	
६	काँक्रो	गौरी	१५०	४८०	

पकेट क्षेत्रफल (खेती गरिएको परिमाण हेक्टरमा) : १०३

उत्पादन विक्रीबाट प्राप्त आम्दानी :रु. ८,५५,४०,०००

३.सम्पादन गरिएका कार्यहरु :

३.१. चालु कार्यक्रम :

क्र.सं.	विवरण	परिमाण	कैफियत
१	बेर्ना वितरण	४००० विरुवा	विभिन्न बालीको
२	कम्पोष्ट मल	३ ट्रक	
३	रसायनिक मल	८ क्विन्टल	
४	विषादी		रु. ४०,०००
५.	बीउ वितरण	१६०० ग्राम	

३.२. पुँजीगत कार्यक्रम

क्र.सं.	विवरण	परिमाण	कैफियत
१	मिनी टिलर	२३ वटा	रु. ५५,००० प्रति
२	पावर ट्रयाक्टर	७ वटा	रु.१,५०,००० प्रति
३	पावर स्प्रे पम्प	११५ वटा	रु. ६,५०० प्रति
४	विद्युतीय काँटा	२६ वटा	रु.१२,००० प्रति
५	प्लाष्टिक केट	६६० वटा	रु. ६०० प्रति
६	पानी तान्ने पम्प	२० वटा	रु. ११,०००
७	प्लाष्टिक पोखरी	४० वटा	रु. १६,०००
८	सिंचाई पाइप	१००० मि.	रु. २०० प्रति
९	पोष्ट हार्भेष्ट सेन्टर	२	रु.२०,००,०००

४. कार्यक्रम लागु हुनु पूर्व र पछाडिको प्रगति विवरण :

क्र.सं.	विवरण	कार्यक्रम लागु हुनु पूर्व	कार्यक्रम लागुभए पश्चात
१	खेती गरिएको क्षेत्रफल (हेक्टर)	१००	१२०
२	उत्पादन (मे.ट.)	१८००	२१६०
३	उत्पादकत्व (मे.ट.प्रति हेक्टर)	१८	१८
४	विक्रीयोग्य परिमाण (मे.ट)	१६२०	१९४४
५	विक्रि मूल्य (रु प्रति के.जी)	२०	२०
६	बजारीकरण	स्थानीय	बनेपा, काठमाडौं
७	आम्दानी	रु.३,२४,००,०००	रु. ३,८८,००,०००
८	प्रशोधन		प्याकेजिंग, ग्रेडिंग

५. बाली उत्पादनको लागि सिंचाईको श्रोत : धारा, प्लाष्टिक पोखरी, कुलो

६. कार्यक्रमको प्रभावकारिता (कार्यक्रम पश्चातको अनुभव र क्षेत्र विस्तारको सम्भावना)

कार्यक्रम लागु भएपछि आर्थिक आम्दानी वृद्धि भएको साथै व्यापक क्षेत्रफल विस्तार गरिएको र आफुलाई व्यवसायिक किसानको रूपमा स्थापित गर्न सफल रहेको अनुभव ।

७. समन्वय तथा साभेदारी गरिएका अन्य निकायहरु :

१. जिल्ला कृषि विकास कार्यालय, काभ्रेपलाञ्चोक

८. ब्लक कार्यक्रममा संलग्न कृषक, कृषक समूह र सहकारी संस्थाहरु :

क्र.सं.	कृषक, कृषक समूह र सहकारी संस्था	ठेगाना	सम्पर्क व्यक्ति
१	आइ.पी.एम. कृषक समूह	महादेवस्थान	
२	आत्म निर्भर बहुउद्देश्य सहकारी संस्था लिमिटेड	पाँचखाल ३	बद्री सापकोटा
३	चारपिप्ले कृषक समूह	पाँचखाल ३	
४	सुमेरु नगर महिला कृषक समूह	पाँचखाल ३	
५	युगान्त कृषि सहकारी संस्था लिमिटेड	पाँचखाल २	शंखर बजगाईं
६	हिम दर्पण राष्टीक स्टोर	पाँचखाल १	
७	सेती देवी महिला कृषक समूह	पाँचखाल ३	
८	दुग्धेश्वर महिला कृषक समूह	पाँचखाल ३	रीता भारती

प्रधानमन्त्री कृषि आधुनिकीकरण परियोजना अन्तर्गत जिल्ला कृषि विकास कार्यालय काभ्रेद्वारा

आ.व. ०७३/०७४मा सम्पादित कार्यक्रमको तथ्यांक संकलन एवं अनुगमन गर्दाका केहीं

भलकहरु :

(अर्को पृष्ठमा)

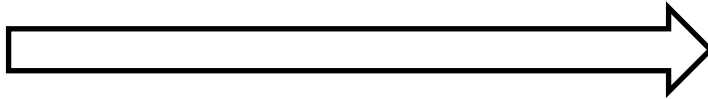



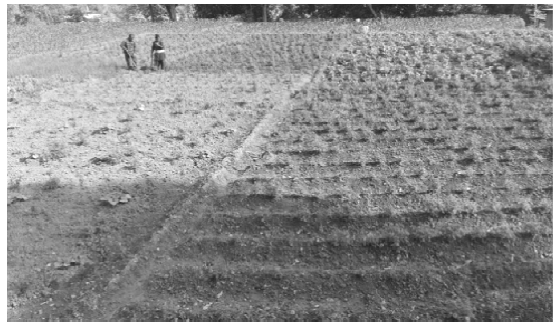

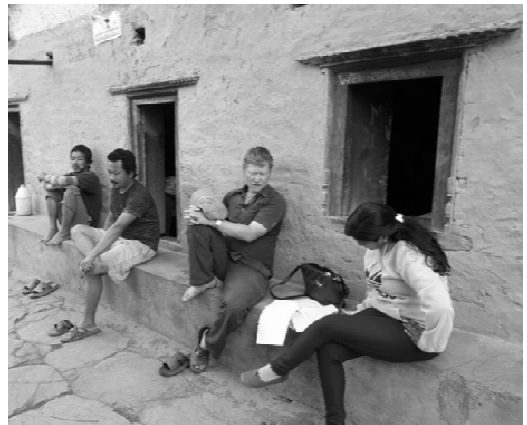



प्रधानमन्त्री कृषि आधुनिकीकरण परियोजना अन्तर्गत आर्थिक वर्ष ०७३/७४ मा जिल्ला कृषि विकास कार्यालय काभ्रेद्वारा सम्पादित पकेट र ब्लकको तथ्यांक संकलनको लागि तालिम गोष्ठी:

जिल्ला कृषि विकास कार्यालय काभ्रेको सभाहलमा मिति २०७४ /१२/०६ गतेका दिन प्रधानमन्त्री कृषि आधुनिकीकरण परियोजना अन्तर्गत आर्थिक वर्ष ०७३ /७४ मा जिल्ला कृषि विकास कार्यालयद्वारा सम्पादित गरिएका ब्लक र पकेटहरूको तथ्यांक संकलनका लागि एक गाउँ एक प्राविधिकहरूलाई तालिम प्रदान गरियो कार्यक्रमको अध्यक्षता बरिष्ठ जिल्ला कृषि विकास अधिकृत दुर्गाप्रसा दपण्डितज्युले गर्नु भएको थियो भने कार्यक्रममा बरिष्ठवाली संरक्षण अधिकृत देवराज अधिकारी र वाली विकास अधिकृत थर्क बहादुर जि.सि. प्रशिक्षकको रुपमा उपस्थित हुनु भएको थियो । कार्यक्रममा जिल्लाका विभिन्न स्थानीयतहमा कार्यरत एक गाउँ एक प्राविधिक कर्मचारीहरूको सहभागिता रहेको थियो ।

आर्थिक वर्ष २०७३/७४ माजिल्ला कृषि कार्यालयबाट प्रधानमन्त्री कृषि आधुनिकीकरण परियोजनाका २ ब्लक र ३० पकेटका कार्यक्रम सम्पादित भएका थिए । यस परियोजना अन्तर्गत मकै र तरकारी वालीको एक एक ओटा ब्लक सम्पादित गरिएको थियो भने ४ ओटा प्लाष्टिक घर तरकारी, ९ ओटा तरकारी, २ वटा मकै, ३ वटा च्याउ, ३ वटा कफी, २ वटा सुन्तला, २ वटा कागती, र एक एक वटा अलैंची, मौरी, चिया, धान र आलुको पकेट सम्पादित गरिएको थियो । यस कार्यालय अन्तर्गत विभिन्न स्थानीय तहमा कार्यरत एक गाउँ एक प्राविधिकहरूलाई मिति २०७४/१२/६ गतेबाट २०७४/१२/१० गतेसम्म कार्यक्रम संचालन भएको ठाउँमै पुगी तथ्यांक संकलन गराउनको लागि विशेष अभिमुखीकरण तालिम सम्पन्न गरिएको थियो । कार्यक्रममा बरिष्ठ जिल्ला कृषि विकास अधिकृतज्युले तथ्यांक संकलनको लागि जाँदा अपनाउनु पर्ने विशेष सावधानीहरूको बारेमा जानकारी गराउनु भएको थियो । साथै बरिष्ठ वाली संरक्षण अधिकृत देवराज अधिकारीज्युले तथ्यांक संकलनको लागि प्रश्नावली भर्ने तरिका बारे जानकारी दिनु भएको थियो । यसै कार्यक्रममा जिल्ला वाली विकास अधिकृत थर्क बहादुर जि.सि.ज्युले तथ्यांक संकलन बखत तथ्यांक संकलनकर्ताहरूले किसान एवं कार्यक्रम संचालन गरिएका समूहसंग प्रभावकारी तवरले तथ्यांक संकलन गर्न सकिने विधिबारे प्रशिक्षण प्रदान गर्नु भएको थियो । कार्यक्रमको अतिरिक्त समयमा उपस्थित प्राविधिकहरू बीच स्थान एवं कार्य विभाजन गरिएको थियो ।

कार्यक्रमका केहिं झलकहरु :



प्रधानमन्त्री कृषि आधुनिकीकरण परियोजना अन्तर्गत आर्थिक वर्ष ०७३/७४ मा जिल्ला कृषि विकास कार्यालय काभ्रेद्वारा सम्पादित पकेट/ब्लकको तथ्यांक तथा प्रगति विवरण पेश गोष्ठी :

जिल्ला कृषि विकास कार्यालय काभ्रेको सभाहलमा मिति २०७४/१२/२३ गतेका दिन प्रधानमन्त्री कृषि आधुनिकीकरण परियोजना अन्तर्गत आर्थिक वर्ष ०७३ /७४ मा जिल्ला कृषि विकास कार्यालयद्वारा सम्पादित गरिएका ब्लक/पकेटहरुको तथ्यांक संकलनबाट आएको विवरण पेश गरियो । कार्यक्रमको अध्यक्षता बरिष्ठ जिल्ला कृषि विकास अधिकृत दुर्गाप्रसाद पण्डितज्युले गर्नु भएको थियो भने कार्यक्रममा बरिष्ठवाली संरक्षण अधिकृत देवराज अधिकारी प्रमुख अतिथिको रुपमा उपस्थित हुनु भएको थियो साथै जिल्लाका विभिन्न स्थानीय तहमा कार्यरत प्राविधिक कर्मचारीहरुको सहभागिता रहेको थियो । कार्यक्रमको संचालन यसै कार्यालयका प्राविधिक सहायक बिष्णु अधिकारिज्युले गर्नु भएको थियो ।

आर्थिक वर्ष २०७३/७४ मा जिल्ला कृषि कार्यालयबाट प्रधानमन्त्री कृषि आधुनिकीकरण परियोजनाका २ ब्लक र ३० पकेटका कार्यक्रम सम्पादित भएका थिए । यस परियोजना अन्तर्गत मकै र तरकारी बालीको एक एक ओटा ब्लक सम्पादित गरिएको थियो भने ४ ओटा प्लाष्टिक घर

तरकारी, ८ ओटा तरकारी, २ वटा मकै, ३ वटा च्याउ, ३ वटा कफी, २ वटा सुन्तला, २ वटा कागती, २ वटा अलैची र एक एक वटा मौरी, चिया, धान र आलुको पकेट सम्पादित गरिएको थियो । यस कार्यालय अन्तर्गत विभिन्न स्थानीय तहमा कार्यरत एक गाउँ एक प्राविधिकहरुले मिति २०७४/१२/६ गतेदेखि २०७४/१२/१० गतेसम्म कार्यक्रम संचालन भएको ठाउँमै पुगी तथ्यांक संकलन गर्नु भएको थियो । विभिन्न ठाउँबाट आएको तथ्यांकलाई यसै कार्यालयमा प्रधानमन्त्री कृषि आधुनिकीकरण परियोजना अन्तर्गत सुन्तलाजात फलफूलको ब्लकमा कृषि इन्टरनको रुपमा कार्यरत किरण तिमिल्सिनाज्युले सम्पादित गरि कार्यक्रममा पेश गर्नु भएको थियो । कार्यक्रमको अतिरिक्त समयमा आएको विवरण माथि बहस भएको थियो । यसै तथ्यांकका आधारमा सम्पादित कार्यहरुको प्रोफाइल निर्माण गरिने कुरा कार्यालयका वरिष्ठ जिल्ला कृषि विकास अधिकृतले जानकारी दिनु भएको थियो भने कार्यक्रमका प्रमुख अतिथिले प्रधानमंत्री कृषि आधुनिकीकरण परियोजना अन्तर्गत संचालन भएका यी कार्यहरुमा नियमित अनुगमन र प्राविधिक सल्लाह पुगेको खण्डमा अझै राम्रो नतिजा आउने विचार व्यक्त गर्नु भएको थियो । साथै कार्यक्रममा आर्थिक वर्ष २०७४/७५ मा सम्पादन गर्न सकिने थप नयाँ पकेट /ब्लकको सम्भाव्यता बारे छलफल भएको थियो ।

कार्यक्रमका केहिं झलकहरु :

